盛京時報
丙寅陰曆三月廿一日
大正十五年五月二日
中日紀大典休刊

◎本報價目◎ 每張銅幣八枚 每月現大洋八角
▲外埠連郵價目 每半年現大洋九角五分 全年現大洋五圓五角
▲告白刊資 一行五號字十五字起 一日每行現大洋 長期另議

發行人 宮川貫作
編輯人 菊池貞二
印刷人 石原庄太郎
發行所 盛京時報社
盛京時報支社
盛京時報支社

代論

此後之政局（畏壘）

返里旬旬。時局之劇變至此。若狗白雲。莫喻其幻。由旬日以後。溯旬日以前。如國民軍之退却。如段之出京。此可以預料者也。如錢鬍出關段拖曹之手段以媚吳。如奉聯軍竟能停頓郊外不進。一則行保部劣。不知人間羞恥。一則反獵爲智。忽然顧全輿論。此不可預料者也。又如段之不穩。早已明若著龜。但初不料其中間尚有吉兆胡同至使館界更自使館界回邸重作三日執政之一重波折而後始狼狽出京。即國民軍之不支。其運命亦似前定。但初不料挺戈入京迫而逐之者。乃爲段祺瑞所召之軍隊。更不料段氏所召之軍隊即國民軍事前所欲資爲蟬蛻之軍隊。凡此種種。如翻筆意突兀之書本。如讀格局詭奇之小說。幻突復突。變以加奕。

吾人前固言之。一年來變局之推演。他無可怪。祇怪其步步倒行。回歸於民十時代之局面。他無可痛。所痛者虛擲同齡。坐耗元氣。轉戰倉黃。坑葬幾多之丁壯。消滅幾多之菲色。糜損幾多之金錢。拋散幾多之才智。而其結果。此磨難宏多之數年歲月。雖呻吟過度。猶如未度。種種變化。雖魚龍雜沓。猶如未變。風引神山。忽回原處。以何因緣。乃必繞此兇險醜惡之一大圈周乎。國本所託。繫乎人民。人民唯憑默以觀裂變之相戲。則演幻之途。決之於製魔之技術與能力。結果至此。不足異也。夫民十時代之局面。以民治國家之面目言之。豈非至怪醜之一境乎。而以今視昔。其危殆猶有甚者。一則數年擾攘。無名走卒。漸擁封圻。政客滋生。多如病菌。舊細胞之稍優良者多已老死。而新細胞之孳殖。依適者生存之原則。又非其類不蕃。則恐禍之機愈窒。惡化之道彌多。此其一也。二則自民四以迄於民十。羣之行路。擇選不明。以陷大澤。雖爲過誤。猶屬初次。而自民十至今。則既歷震撼。更歷孔多。改良之機。起衰之會。苟可以治棼劇而使就理。去晦暗而進昭明者。天與機會。非一次矣。或坐過良機。或誤用時會。凡有稍佳之名義。無一不被剽竊假借以助成時局之惡化。亦或行至中途。而卒不免於顛仆。種種方術。俱經試驗。自今以往。雖有善者。亦莫能爲國是建一可行之策。此其二也。三則政局雖回歸於昔時之舊面目。而社會與經濟循自然法則以變演。則不能爲不長進之國民稍待須臾而不進。生事愈艱。爭競愈烈。廉恥之觀念愈淪喪。而冠裳之顚倒愈不知所顧忌。率此以往。非待社會革命之大破裂。混沌之局面將永無打破之一日。此其三也。

以如此之人民。臨如此之境。當如此之時機。演如此之變亂。稍有人心。宜怵惕於末日之將臨。而不暇更從局部啟興派系起伏以推測與欣賞矣。吾人鑒往察來。敢言此後之政局有三大顯著之趨勢。

一、無論一派單獨握權或數派聯合秉政。必將勵行最反動之政治。

二、在此反動政治下。人民的政治活動。將銷聲匿跡以至於零。然此種沈默。譬如暴風雨將至以前之窒塞。爲大破裂之徵兆。

三、稍知自愛者。決不在此時加入政界。而此後之賈勇嘗試者。將爲最無聊之小人。與饑不擇食之黨人。故最近將來之政治。其貪污卑鄙。必尤甚於曹錕時代之政治。

解決時局之直奉爭點

直隸派護憲之堅決　奉方將條件的讓步

京訊云。自西北軍退出北京。段祺瑞辭職下野。藉以避免一切糾紛。換言之。即將政治之歸於無政府狀態。現因奉系三軍長。及直派全權代表齊燮元來京再四協商。時局前途。已有一綫光明。不過直系所定之方案。如恢復憲法。召集舊國會。顏惠慶攝閣等等。關係較大。奉系三軍長。不能即席承認。特託張學良出關向張作霖請示。張作霖是否同意於直派之主張。日內當有復電到京也。直奉前此合作。本以討赤救國爲前提。當時并無所謂條件問題。惟段曹相錯一項。確有成約在先。當聯軍入都之日。段氏左右大都希望苟延殘喘。以完成其預定之計劃。詎合肥到津後。奉系將領即告以眞實情況。同時不但不許段苟延時日。並協促段迅速辭職下野。奉系從旁贊助是也。自齊燮元抵京以來。直系對於政治意見。已有明白之表示。絕對尊重法律。恢復憲法。張作霖撫今追昔。當然雖予同情。因之曹錕之辭職宣言。亦遲未發。昨據東方透出消息。張學良前在會議席上。見直系堅持恢復憲法。亦表示相當退讓。但須提出條件協商。張作霖方可承認。其條件（一）恢復憲法上一切秩序。應由奉方考量協商修改後。再行發表。（二）依法恢復顏惠慶內閣攝行大總統職權。祇能爲短時間之過渡。（三）此後正式政府一切問題。應由雙方協定之。

張宗昌定今日返津

京訊云。魯張宗昌前因檢閱軍隊及軍用票等各事。未盡解決。仍留京辦理。未偕同張學良李景林等赴津。茲聞李景林當離京之前。曾向治安會報告。謂因須至津安頓乃母及視新雲鵬太夫人壽。約三四日便回。在此期內。各事請與效帥（張宗昌）接洽。現張氏在京應辦各事。大致均告就緒。離魯日久。省內各重要事務。亟待張回辦理。因此張氏擬俟二三日內李景林回京後。即行出京。遄返魯督本任云。又訊。張氏昨電東車站預備專車。定於昨日下午啓行赴津。但昨仍未行。準今日赴津。據聞張氏仍擬回京。因陰曆四月初八日。爲其母夫人壽辰。張擬在京稱觴祝壽云。

又一報告。關於護憲問題。直奉兩方。似各已作相當之讓步。惟其所退讓之程度。則直方爲曹錕辭職修改憲法。顏惠慶攝閣。張學良在京之日。對此雖未作何堅決表示。而以關係重大。個人不能作主。非待請示張作霖。不能定奪。故此項問題。雖直奉兩方。意見相距不遠。仍非待張作霖有明確表示。未能便其定奪。至曹錕辭職宣言。則與攝閣產生。係連續而下之事實。文中言明以總統職權。由顏內閣代攝。顏之內閣。即由是而發生。現因待奉張表示之故。此項宣言。亦尚須稍待云。

又天津二十八日電云。據奉方要人言。二張一李。原因段祺瑞離職後。京師秩序無人維持。故爾入京。今王懷慶既由各方敦勸已允就衛戍總司令之職。且有齊燮元在京幫同主持一切。京師治安決可無虞。故於張作霖自無再行來京之必要。故張作霖與吳佩孚兩巨頭對於中央政局未商定確實辦法以前。李張擬不再入京云。

歡迎丹國飛機之準備

京訊云。波特威中尉所操縱之丹麥飛機（同乘者爲技師倪田遜）。決於本月二十九日由滬出發。同日午後四時可抵南苑。駐京丹麥公使柯福爾已預定於本月三十日。在北京飯店歡宴該機人員。又該機定於來月一日向奉天。二日早向平壤。三日向大阪。四日向東京出發。同日午後可抵該地。丹機來京消息。航空署接電後。除函知警察廳請飭所屬各機關。丹國飛機到京時。妥爲保護。以敦邦交外。一面派定應務科佈置歡迎事宜。并製定紀念品多種。以資贈送丹飛行家。一面咨請中央觀象台。自本月二十八日起至下月三日止。將每日氣象狀況。用電話報告丹國使館。轉致丹飛行家云。

胡若愚時局談（續）

問　此外又有定王聘老爲正式大總統。張雨帥爲副總統。吳子玉爲全國軍隊之說。確否。

答　此說則尚無所聞。

問　中央政局。爲可久停。解決方法。何不從速。

答　現時尚忙於軍事。軍事未完全解決以前。政治問題。雖在積極進行中。由解決總在軍事定奪後。

問　用維勤之軍隊。現加入前方否。

答　用軍現在何處。余雖不得而知。但一致進行加入前方。乃是當然之事。

問　奉聯軍所行使之各種券票問題。現經解決。聞貴署亦在擔保之一。確否。

答　確有其事。此次芳。效。漢三帥來京之目的。一在嚴申軍紀。一即在解決此項券票問題。現已將解決券票方法公布。魯津方面之現金。亦於日內運到。本署雖受戰事影響。收入減少。但仍積極進行。擔負此項責任。務期早日恢復市面。以便商民。

問　京報主筆邵飄萍已於今日槍決之說。奉方對於輿論界之態度。究竟何如。

答　邵飄萍之被捕。純係彼宣傳赤化之關係。至奉方之對於輿論界。素極尊重。惟不收買作自己喉舌耳。至事實與輿論界無關也。（完）

新詩

江上（蹇先艾）

一鉤素月的光瀉落漁篷
船面頗搖着老人影一弓
船迷在霧裡辨不清方向
有幾點沙鷗偷偷地渡江
△
老人喝酒已經昏沉醉！
猶自兀立船頭看薄霧飛
△
忽地蓬岸漾來兩聲歌
歌者彷彿那村中的女娥
△
『如何你昔年去了就不還？只寒燈影投照我孤枕邊……』
歌喉宛轉以悽厲的節聲
吹得來江上冷寞有不見人
△
無意觸起老人深悲痛
重理情愫。幻念愛妻的笑容
△
她如今已悄然經埋墓裡
木葉蕭蕭下聽流水的決決
△
他瘦瘁的心人生早經參悟
更不耐宣由崖滓棠孤苦
△
魚兒也凝佇柳堤不走！
簡略歌韻裡蘊蓄多少情柔
△
女郎的歌聲還在悽切地飄
漁篷下老翁的影已杳
江心盪漾着雪浪萬點
月明輝瀉落在一葉客船

黃昏（聞一多）

黃昏是一頭遲笨的黑牛
一步一步的走下了西山
不許把城門關鎖得太早
總要等黑牛走進了城門
△
黃昏是一頭神秘的黑牛
不知他是那一界的神仙
天天月亮要送他到城裏
一早太陽又牽上了西山

笑（朱大枏）

赤的紗裡跳着一炷笑
輕盈的，是紅燭的火苗
有的笑，溫慰你暗淡的長宵。
△
翠羽湖裏搖着一朵笑
清瀾的，是白蓮的蕊苞
有的笑，請醒你昏沉的初曉。
△
青銅鞘裡躍着一柄笑
霜鑌的，是雪亮的實刀
有的笑，割絕你豎府的巳遞。

賦閒頤話

（蔡哈爾專電）李鳴鐘欲就任都統或阻之以爲不經中央任命似嫌盜竊名器。李曰誠如君言。亦非吾作之俑。況目前中央無政府。即有政府亦蘇之係熱之湯。何嘗不自己任之。君何不責他人而責我。或者亦爲之語塞。

◆　◆

（北京專電）北京向惟豬肉爲最賤。近來百物昂貴而豬價亦少。肉價大見增漲。居宰場竟無甚活計。昨聞大批豬仔將來京食戶與居戶皆異常欣喜。蓋一則以爲有事可爲。一則以爲不必過居門而大嚼也。

廣告

看看顏色如何

▲百齡機藥片。純粹潔白。並不和以顏色。
▲服百齡機後。小便清澈。並不變爲顏色。
▲然則百齡機有何顏色呢？
▲要知百齡機的顏色。在實際。不在表面。是永久生存。不是臨時變化。有病治病。無病滋補。凡關於「補」。有了百齡機。世界上無補藥。關於「病」。常服百齡機。人類中無疾病。藥力偉大。功效迅速。這就是百齡機的顏色。如果不信。請購服數瓶。看看顏色如何。

○百齡機價目（鈞按現大洋計算）
小瓶一元　每打十元
大瓶二元　每打廿元
東三省總發行所　奉天大西邊門外
九福公司

恕報不週
哀啓者不孝男滌罪孽深重弗自殞滅禍延顯妣居母李太夫人今痛于民國十五年四月五日即夏歷丙寅年二月二十三日酉時壽終內寢距生于前清同治八年四月二十一日亥時享壽五旬有八不孝滌在鎮威第三四方面聯合軍團司令部參謀處長兼東北陸軍第八師[illegible]差次[illegible]
寅友鄉學世族誼均屆期伏乞光送[illegible]恐訃不週特此報
聞

⊜青島上海行　▲榊丸　五月十四日（滿洲航路經由）　▲大連丸　五月七日　▲西京丸　五月二日
⊜天津行　▲長平丸　五月二日　▲天潮丸　五月一日　▲濟通丸　五月三日
⊜龍口行（往復共旅順不行）　▲龍平丸　五月二日
⊜香港行　▲東洋丸　五月五日
大連汽船株式會社　專屬荷客取扱店　電話（代表）四一八五番
[illegible]　丸二商會　電話　五八八八　四二六四番

京奉鐵路管理局通告

爲通告事本局關防及局長小官章於三月二十二日爲丁前局長攜帶赴京當經王代局長電請交通部防敝迄未發局茲爲便於辦公起見另刊本質關防一顆文曰京奉鐵路管理局局長業於本月二十二日啓用除分別呈報外所有前項舊關防及官章應即一律作廢如有在三月二十二日以後蓋用舊關防官章之文件本局概不負責務希各界一體注意爲要　局長鄒致權啓

京奉鐵路管理局通告

啓者本路關內外現已統一奉榆路局業經裁併自民國十五年四月二十一日起關於全路管理事權統由本局辦理特此通告

柳雲亭聲明遺失股票作廢

啓者鄙人認有惠臨火柴公司股份一百零五股奉大洋二千六百廿五元經公司給有惠字第七百十八號股票一紙現因遺失恐落匪手在外有抵押情事除聲請公司補給股票外特此聲明作廢各界幸勿受欺

緊要聲明

逕啓者鄙人前已宣言與商埠俱樂部脫離關係所有中央飯店及中英滙東行之股本已由鄙人提出立有証明字據此後鄙人及鄙人之代表人均與上記商店脫離關係恐未週知特此登報聲明
高竹生謹白

商標九有嘁爲記
有嘁
地址奉天鼓樓北

有嘁洋行廣告

批發各種鐘表眼鏡傢俱材料等貨種類繁多花樣新品質地堅固定價克已經理法國姆蔻五星白蘭地酒及德國獅子牌啤酒腦牌牛奶等貨零整批發

本報啓事

本報總分館所轄太平川之附屬代派處經理郭子藩君辦理失當旣即撤換已委王君槐廷爲太平川經理嗣後各界購閱報章請就近逕向王君接洽可也
四洮路綫總分館呂芳啓

全球第一戒烟丸

敝社代理天津益大藥業商行專製全球第一戒烟丸神效超群奇妙特殊至近友朋試驗者頗夥無不應效能除經而無痛苦可謂濟世慈航較比他種戒烟藥有天淵之別每料三瓶大洋六元
代售處錦縣西關魯街
中華派報社白

本溪湖　撫順　煤塊
大昌煤局
日電話二〇九番二四五
中國電話一二二一

品質與價目
◎品質純粹優良
◎價目特別價廉
鞍山洋灰
滿鐵　鞍山　製鐵所製造
特約店
一、奉天加茂町　康泰弘公司
一、鐵嶺元町　權太商店
一、四平街北大路　信和洋行
一、長春頭道溝日本橋通　崩東土木公司

立止足癢

本藥房自製足疾良藥一種名曰脚氣霜專擦足中濕疹搔癢起泡出孔流水破爛爆皮一擦即愈每袋奉小洋四角外埠函購加郵費一角如匯欵不便可用中國郵票二十分代價以郵票每枚一角者爲限務須單掛號詳開地點[illegible]
[illegible]
總售處奉天大西門外英美大藥房

奉天德商
和利洋行廣告

新到
煤油　發動機　保險　銀櫃
如蒙光顧無任歡迎
地址小西門內
中電話一五四三
日電話一一九三番

懸賞緝拿

胡恒安　張阿宏

竊犯胡恒安浙江杭州人

敝公司夥友胡恒安浙江杭州人年廿一歲[illegible]又張阿宏[illegible]
於陽曆四月廿五號夜十二點鐘私取銀錢及金手錶表巨欵捲逃無踪已呈請警廳嚴緝外如能將胡恒安張阿宏捉獲者賞哈大洋五百元通風報信因而拏獲者賞哈大洋二百五十元儲欵以待決不食言如外埠捉獲者川資一切歸敝承認此啓
長春三馬路愼昌鐘表公司通訊處

胡恒安鑒

你四月廿四號夜私自潛逃盜取一現洋金表等欵此殊屬非是想你年輕知識淺薄一時受人之愚作此不正之事試問你雖捲逃不顧父母師生恩誼現在已經呈請官廳嚴緝外並登諸各報懸賞緝拿若不迅速自行出首將來拿獲涉及刑事範圍辦罪至少十五年及二十年不等務望三思趕速回頭自愛或先通信執揭地址倘有挽回餘地切勿執迷不醒自貽後悔

莊寶鏞啓事

張阿宏鑒

你於四月廿四號夜盜取現洋金表等欵其罪想你年輕知識淺薄受人愚弄作此不正之事試問你雖捲逃累及父母親戚豈不顧及現已呈請官廳嚴緝外並登諸各報懸賞緝拿若不即速自行出首將來拿獲涉及刑事範圍辦罪至少十五年及二十年不等務望趕速回頭尚有挽回餘地定能情商辦法望先通信執揭地址倘如執迷不醒自貽後悔幸三思之

莊寶鏞啓事

幹線

站名	二三等快車	二三等	各等
長春開	[illegible]	[illegible]	[illegible]
公主嶺	[illegible]	[illegible]	[illegible]
四平街	[illegible]	[illegible]	[illegible]
昌圖	[illegible]	[illegible]	[illegible]
開原	[illegible]	[illegible]	[illegible]
鐵嶺	[illegible]	[illegible]	[illegible]
奉天開	[illegible]	[illegible]	[illegible]
蘇家屯	[illegible]	[illegible]	[illegible]
遼陽	[illegible]	[illegible]	[illegible]
湯崗子	[illegible]	[illegible]	[illegible]
海城	[illegible]	[illegible]	[illegible]
大石橋	[illegible]	[illegible]	[illegible]
熊岳城	[illegible]	[illegible]	[illegible]
瓦房店	[illegible]	[illegible]	[illegible]
金州	[illegible]	[illegible]	[illegible]
大連	[illegible]	[illegible]	[illegible]

安奉線（往奉天）

各等	快車	二三等	二三等
[illegible]	[illegible]	[illegible]	[illegible]

（日本時刻）往釜山

各等	二三等	快車
[illegible]	[illegible]	[illegible]

撫順線

奉天開	撫順到	撫順開
[illegible]	[illegible]	[illegible]

寫真說明

『討赤』『討赤』一味『討赤』爲國除賊誰日不宜健兒驅於疆場民夫拉運輜重肝腦塗地脂膏榨盡『義師』所過如風偃草我武以揚我勢乃張武既揚勢既張閱兵示威差堪自躍宜乎最近京津京漢一帶各方『義師』所在閱兵圖爲四月二十五日午前十時奉軍第九軍混成旅在黃村舉行閱兵式之情形中央爲是日閱兵軍長受敬之姿勢

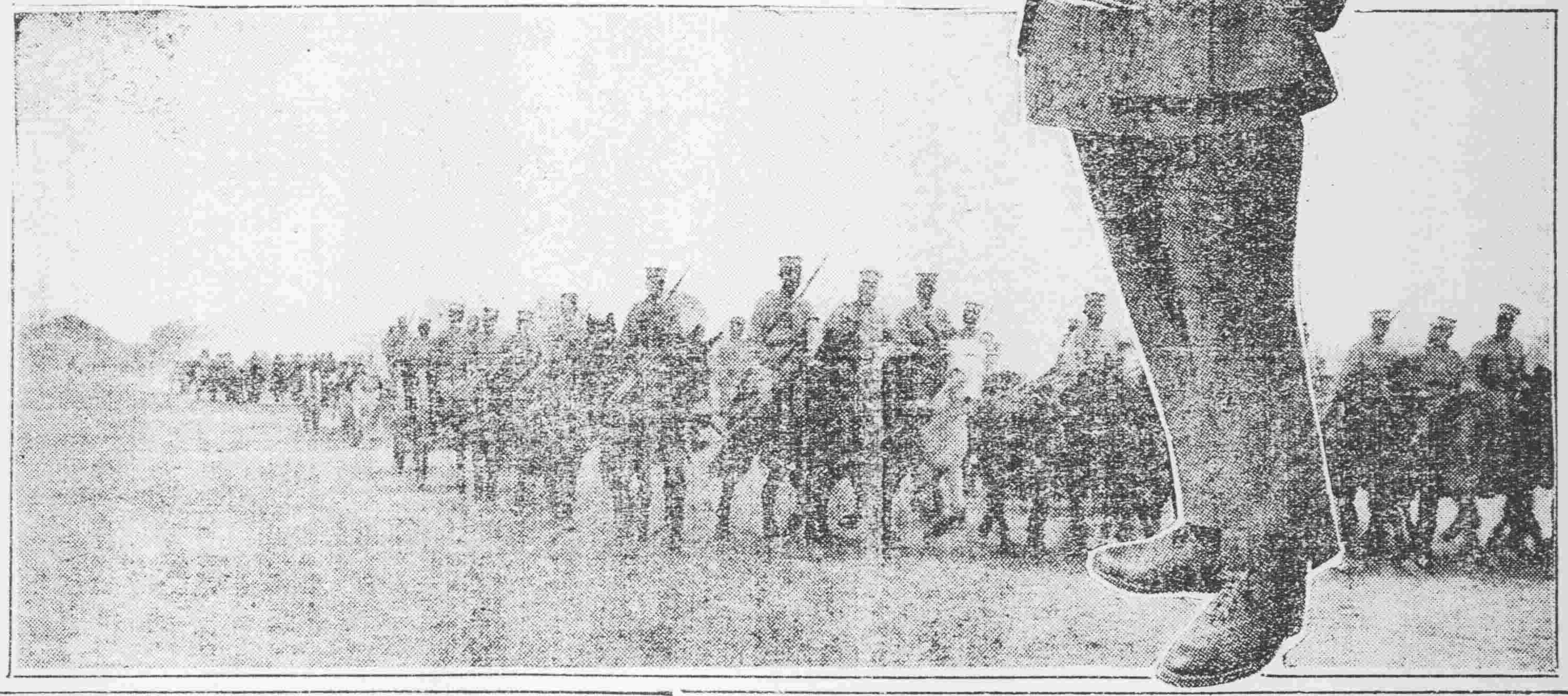

中外要電

曹錕下野宣言待發 奉張果否表示同意
（三十日發 北京專電）

曹錕下野宣言俟張作霖表示同意後即行正式發表係吳佩孚之草稿經王懷慶齊燮元改定者其大致畧云十三年十月大法忽爲暴力所破壞以致不能行使職權茲幸時局安定大法已竟恢復惟本人夙病不思政治應令內閣攝行大政云云內中大法字樣處爲奉張所反對

退位宣言經吳修改
（三十日發 北京專電）

行將發表之曹錕退位宣言當初內有無政府狀態字樣經吳佩孚修正取消蓋此語不啻否認列國對于段政府之承認處致國法兩會諸多不便

護憲復職不讓到底 奉方電致直方之內容
（三十日發 北京專電）

張作霖電致吳佩孚大致畧云內閣問題倘不與曹錕復職擁護憲法兩項相接觸奉方人物無須入閣且無關於京師治安云云

令顏攝閣法理難通 外團對于承認問題之意見
（三十日發 北京專電）

外團對華主權問題之意見以爲段臨時執政既繼曹大總統經各國承認從新開始外交關係今曹遽令內閣攝政不獨法理不可通即與事實亦違反由此觀之顏閣如果成立亦難免一番承認問題

國軍擬侵晉圖陝

（北京三十日專電）國軍現擬南枝由西進而圖謀陝西以維地盤

齊撫萬之時局談話 說明曹不能復職之理由
（三十日發 北京專電）

曹錕決不復職之理由據齊燮元說明云曹之下野固是政治問題初非法律問題所以倘或實行復職深慮引起貴賤復職問題以致時局益加紛糾況就令復職力亦不足以行使職權要之此次目的爲恢復國家法律非擁護私人復職也云云

馮玉祥已抵耶站

（北京三十日專電）馮玉祥已于廿九日由庫倫抵耶爾夫聖泌斯克擬即由紹西行赴莫斯科

田將聯奉共攻南口
（三十日發 北京專電）

田維勤奉吳佩孚令聯絡奉軍共攻南口田于今早入京會見張宗昌有所接洽畢即返長辛店

川村元帥哀榮

（東京三十日專電）川村元帥溘逝日皇乃遣侍臣賜誄曰舊忠倚義夙勤王事陷陣敗軍屢樹武功元帥之府戎機以參軍人之鑑驍勇是厲良直其心裕寬其貌忽聞溘亡曷堪軫悼宜遣便賻以弔慰

至今乃言扣車之非 張宗昌等電致魯路局長
（三十日發 青島專電）

李景林張宗昌褚玉璞等聯名電致膠濟鐵路局長大致畧云肆意徵集列車處起外交問題應即完全復舊以重路政而保權利違者以軍法從事云云

仙石氏訪濱口氏

（東京一日專電）仙石鐵相于昨晚往訪濱口藏相晤談良久係爲內閣改造問題

吳對喀使案之態度
（廿九日發 漢口專電）

吳佩孚電致張作霖畧云喀拉罕違反國際法要求召還誰曰不宜惟其手續應待中國正式政府成立後始可實行又喀拉罕曾勸告吳佩孚畧云閣下爲愛國者應與國軍妥協共討奉軍經吳表示拒絕並云喀拉罕是外國使官初應干涉中國內政云云

油桶被雷擊燒

（桑港三十日來電）比喀斯芬杜市之煉油公司油桶遽被雷擊三十萬桶燃油一時引火是時火焰冲霄

尾崎氏病勢危

（東京一日專電）尾崎行雄氏患病形勢不容樂觀

田中總裁西下

（東京三十日專電）政友會田中總裁于今早首途前往九州游說

日俄漁案進行

（東京一日專電）日俄漁業問題交涉頗形進行已擬草條約案

時局不安關會悲觀
（三十日發 北京專電）

中國時局難望安定關會全權多主張慨顏惠慶蔡廷幹胡惟德王寵惠楊永泰等乃于昨晚特開會議結果決定運動各國仍然繼續會傳達本來目的

廣東拒絕司法調查
（三十日發 廣東專電）

廣東政府當此法權視察班出發有待之時竟向北京外團通告畧云廣東是廣東人之廣東不容外人調查法政由此觀之該方面司法狀態不可希望實行調查

南口戰事仍然無進展 前線僅昌平有接觸

京訊云。據軍事家消息。南口一帶戰況。迄今實無多大變化。直魯聯軍前者置騎兵主力於昌平。置步兵主力於清河。以與國民軍對峙。且近則奉軍不特不取積極的行動。且有將由北京撤兵之意向。探其原因。近日中。昌平等地。國民軍與聯軍間曾開小戰。互有進行。奈形勢之下。聯軍實見不利。昨日來有聯軍騎兵約七百名。由昌平一帶戰線。向北苑退却。因而昌平周圍各地。難民相率來京逃匿。計廿五六七等日之中。陸續到者達一千二三百名。大抵奉方今後行動。將不能充分積極。爲事實上之形勢。昨日張學良由津歸奉。將依與齊燮元商定顛末報告於張作霖。但此項問題固非待奉垣最高軍事會議議決。不能遽即決定。而一方張之江李鳴鐘等。亦在積極求和。綜合各情勢而觀。該方面戰事。即不能遽行停息。一時亦必無發展可言云云。

又云。奉聯各軍。此次決定繼續攻擊西北軍。連日以來。前方間尙無正式戰鬥。僅昌平方面。畧有接觸。西北軍據天然險要。居高臨下。聯軍仰攻較難得手。未有進步可言。聞聯軍方面。除于前日加派一師兵力前往外。仍將陸續增援云。

又云。褚玉璞昨晨九時餘。由津乘專車來京沿途檢閱軍隊。午後三時始抵東站。其來京之任務。係主持南口前綫戰事。張學良李景林前日到津。關於轟攻國軍之一切事宜。已與褚氏會商妥貼。并促褚氏速行。褚氏遂赴於昨日來京。駐石老娘胡同張宗昌宅內。擬於日內親赴前綫。屆時南口當開始大戰。昨午十二時餘。褚氏即抵豐台。檢閱軍隊。京中奉聯軍及其他各方要人聞訊。二時餘紛赴東站歡迎。站上軍警戒備嚴密。三時專車到站。軍樂齊鳴。褚與歡迎者一一寒暄。隨乘汽車向石老娘胡同而去。同行者。有其秘書長陳元復等云。民治社云。某方消息。南口兩軍陣綫日下尙無變動。奉聯軍正在集中兵力。日來由豐台通州兩方面。運赴沙河前綫者。計有俄兵一千三百餘人。步兵兩師。騎兵三旅。砲兵一團。多屬第二方面軍團。及第五方面軍團所部。徐源泉在沙河一帶佈置防務。十分忙碌。與昌平韓麟春軍所部。門頭溝田維勤所部對南口。成一包圍陣式。一俟奉到攻擊令即可開始進攻。另一消息。謂前晨四時許。國軍某部。突向昌平十三陵一帶開拔。勢極銳猛。徐源泉聞訊。即令萬福麟所部十四師騎兵迎面痛擊。國軍亦死力抵禦。自前日正午起至昨晨一時止。大戰十數小時。國軍始行敗退。前日京中西北城。隱隱聞有砲聲。或即來自該處云。

另一報告。聯軍第一軍（新軍）由保定運來飛機三架。當由清河航空工廠連夜開工裝製等情。茲聞該飛機業已裝配完工。定於今日出發。運往南口參戰云。

又聞東北航空司令劉光克。電調天津飛龍。飛虎兩隊飛機五架。該飛機於前日運抵豐台擬于一二日內續向南口前進追剿赤軍云。

時事要聞

法統問題遲產之原因 更有互讓的由李組閣聲

京訊云。關於顏惠慶組織攝政內閣一節已成既定之局面。刻下專俟張作霖方面覆電同意。即可見諸事實。昨日直系某要人曾接奉天非正式來電。謂顏之組閣。奉方並不反對。但只認爲事實上之攝閣不能牽涉法統問題。等語。此項報告。頗爲確實。大約口內張所覆電表示者。不外乎此然在直系之主張顏閣。即爲繼續憲法之線脈起見。今根本上之觀念。既不相同。自非再經縝密之磋商。難期圓滿解決。據此情形。是顏之內閣。距其成立之日期。尙屬遙遠。外傳閣員如何分配者。更談不到也。又聞顏氏昨日對人表示。尙願擺脫。謂各方能不需彼出任。最所心願。假態度仍然冷淡。另一派初意推重靳雲鵬。直系始終主張顏惠慶。雙方各持理由。以致未能即時決定。加以顏惠慶對於攝閣一事。始終表示消極。前昨兩日雖經齊燮元王懷慶等之當面敦促。顏亦無具體的表示。中樞重要。豈可久懸。故昨日北京方面李景林組閣之空氣甚爲濃厚。

據某方傳出消息。直系之所以拋棄原來顏閣主張者。因憲法恢復以後。攝閣代行總統之職權。故特推李景林組閣。以示退讓云云。

又云據天津消息。現時局問題吳張兩方電商結果。業已決定。（一）曹錕先行通電辭職（二）顏惠慶即行組閣攝政。（三）至國會應否召集。須俟吳張晤面時再定。本日張學良返奉即有報告。一星期內外。張作霖態度當見明白宣布云。

又津訊云。據與靳雲鵬關係甚深之某君爲記者云。靳於二十六日。得吳佩孚一電。大意謂此次因法統關係。不能不以顏俊人組織攝閣。本人之意。在以靳爲將來正式政府之國務總理。措詞備極委婉摯切云。

晉軍佔豐鎮訊

京訊云。據某方所得電訊。張垣人民聞豐鎮失陷。及西北軍撤退南口消息。謠言甚盛。又晉軍攻下豐鎮後。復兩路進取張家口。張之江聞訊急下臨時特別戒嚴令。張之江鹿鍾麟恐慌甚深。撤兵以後。鹿氏尙在南口觀望。不敢遽次回張云。

外傳鹿鍾麟將同馮玉祥赴俄。某記者昨以此事向住在交民巷之西北某要人探聽虛實。據某氏云。自西北軍退守南口後。張之江曾在張垣召集各將領開一會議。張此在會議席上。發表意見。謂爲保全西北軍勢力起見。總宜設法避免戰爭。否則愈堅持而愈見窮蹙。其勢非完全消滅不止。張反覆申論。至再至三。其言下即含有希望鹿鍾麟去職之意。比時鹿亦明瞭即聲明本人非主戰。本非戀棧。祇要能夠避免戰爭。任何犧牲亦所不惜旋經他將領主張暫時討論戰守的方法。致將鹿之去職問題擱起。惟聞張始終相信鹿一去職。對外必能緩和。仍暗中力勸鹿氏下野。近更聲明和平與有把握。所有鹿部如韓復榘石友三等亦漸受張之軟化。對鹿亦有不願久戰之表示。鹿爲各方所逼。大概下野不成問題。惟是否去俄。及張有無議和之把握。殊不可知云。

南口現狀。外間傳說不一。茲據調查。自鹿鍾麟由京敗退後。張之江派李鳴鐘赴入居庸關迎護。李抵南口。將前敵潰軍收容完竣。隨令掃數開回張垣。重新編制。分別處罰。中下級軍官。一律調充軍佐。各師旅團營軍佐。則令轉任軍官。其用意所在。益欲借以保持軍官威信。以資調濟。日下担任前綫警戒者。爲李鳴鐘宋哲元兩部。而兵士多在戰溝之內。其塹壕之長。東至延慶。西達長城。北及懷來。約長一百里之遙。奉直開赴該方面者。並未進攻惟奉軍飛機。日必驗往國軍陣地。刺探敵情藉以示威而已。

中俄會議續開

京訊云。中俄會議因中俄債務專門委員會所審查之十四本賬目。現已審查完竣。決定今日下午六時。召集四股委員長。開緊急會議。計（一）商約股委員長錢泰。（二）債務股委員長王文典。（三）界務股委員長王文璞。（四）司法股委員長周龍光。（其餘航權及鐵路兩股。係由奉方擔任。直接磋商）預備下星期一開會時。將鐵路郵政六本帳目。提出審查。聞孔坐辦亦赴於昨日晚車回京云。

吳佩孚已赴岳州督戰說 葉軍將長驅入長沙 唐生智恐不免出走

漢口電云。吳佩孚于二十三日。任命葉開鑫爲湖南督辦。平江汨羅兩役。唐生智軍不戰潰退。鄂軍宋夏各旅及葉開鑫部分路進逼湘陰。將長驅入長沙。現湘省軍隊共計四師。半爲趙恒惕舊部。唐見形勢日非。力向吳表示服從。惟結局或不免出亡。

又廣東電云。蔣派譚程率部援湘。譚要求李濟琛擔任後防司令。李主先靖內難。再議北伐。蔣于前日召集軍事會議。朱培德李福林力持異議。卒無結果。譚宣言回師北江。不問湘事。

又香港電云。湘唐派弟到粵。向譚（延闓）解說乞援。粵以湘事急迫。有移日前指定入贛部隊援湘議。

又漢口電云。總部訊。敬（廿四）石頭舖有激戰。王都慶部一團。由汨潭渡江。（汨羅江）襲擊唐（生智）軍側面。有（二十五）晨唐軍退湘陰。葉（開鑫）敬（二十四）晚佔平江。前鋒抵彭嶺。該路唐軍。退金井市。白馬廟開到唐軍一團。贛軍一旅。抵安樂。唐仍在長沙。

（備考）金井市白馬廟彭嶺等地。在長沙東北爲平江入長沙孔道。安樂縣屬嶺在瀏湘北。距瀏陽約八十五里

又云昨晚某使館接漢口領事來電報告。據云。吳佩孚於二十五日赴岳州。指揮前綫戰事。決川瀋蜀靖江等四艦。同日上駛。長武車已達新墻站。戰事甚急。吳行由水由陸。則未言明。總之吳佩孚北上之期。當在平湘之後。吳之計劃。在半月內。無論如何須佔領長沙。仍交趙（恒惕）葉開鑫維持云。

劉鎮華入陝後之陝局

太原電訊。晉署接西安探報。眞（十一日）李雲龍電請井岳秀進省。接管軍政。寒（十四日）李雲龍將軍政交陝軍第四路司令韓慶綏。當晚率衛隊一旅。由廣施大道北去。同時劉治洲亦通電離省。各法團及軍政界均力阻。劉允暫以陝民資格維持現狀。以待後替。井岳秀已電漢吳（佩孚）請速令劉鎮華入省維持陝局。

據某方所得西安消息。陝省自岳李所部退入潼關後。關內諸將領會通電公推井岳秀爲陝軍總司令。維持陝局。井迄無表示。最近李劉通電下野。全省各將領各法團重申前議。急電井氏。請其主持一切。井以桑梓情殷。不便袖手。已復電各法團。允予暫時維持。一面分電各將領。將所部一律集中渭北。不得再起戰禍。並將關內國民軍。暫行改編爲陝西陸軍第一、二、三、四、五、六、各路。以資統率。一面飛電漢口向吳佩孚請示辦法。並分電劉鎮華吳新田。孔繁錦。請其停止進攻。靜待吳氏指示辦法。以謀和平解決云。

漢口電訊。陝西幫辦井岳秀。與吳（佩孚）感情素洽。當吳去歲退師武漢。井尙派劉某爲駐漢常川代表。就近接洽。此次北方政變。吳井早有一種密約最近吳以李劉已通電下野。關內陝軍尙多。不可無人統率。日昨已電井氏。維持地方秩序並協同陝豫聯軍。收束陝局云。

胡惟德不肯代閣

京訊云。外交總長胡惟德。昨致電吳佩孚張作霖等。聲明代閣事。曠日持久。實難勝任。外交一方。亦僅能於最短時期擔任。原文披露如左。

奉天張雨帥。漢口吳玉帥。南京孫馨帥。太原閻百帥暨各省區軍民長官各總司令均鑒。萬急前電計邀鑒督。惟德勉任外交。已屬竭蹶。代閣事大。非一手一足之烈。豈老朽所能勝。是以未敢應命。決無遊移。惟中樞中斷。於國際地位。影響匪淺。曠日持久。維持益難。爲外交計。不僅爲外交計自非惟德一人所能完全負責。還因焦勞過甚。時患失眠。即外交一方。亦僅能於最短時間。力疾擔任。事關全局。亟應速定至計。俾免貽誤。用再電達務請顧念國本。迅即商定辦法。至爲禱盼。胡惟德宥（二十六日）

據消息外交總長胡惟德。連日并未到部。昨因係接見外交團之期。遂照常到部辦公。惟外交團中。并無一人來部謁見云。

川黔兩軍又發生衝突

京訊云。川省軍閥。頭緒紛繁。各有想得督辦省長之欲。所以每隔數月。必有一戰。于是鄰省軍閥。利用此種鷸蚌相爭。漁人得利之機會。從中取利。如以前之滇軍。最近之黔軍。皆其明證。袁祖銘自迫走劉湘所部王陵基鮮英兩師退出重慶後。增編軍隊。擴張防地。在川省勢力。蒸蒸日上。于是川軍嫉之。乃有驅逐客軍之聲浪。最近則已醞釀成熟。頃據新由漢口來京之某川人所言。川黔兩軍。激戰流血之事。即在日前。此次劉湘與楊森結合。合力攻擊袁祖銘之戰。發端已久。劉楊兩人。事先曾有攻袁之諒解。將來戰事結束。黔軍被逐出川之後。劉自願讓出善後督辦一席。交與楊森。劉本人則專任川康督辦之責。從事川西之開發事業。楊對此自無不表同意。劉楊兩人。有此諒解之故。故遂議定合力攻袁之戰略。劉駐成都。楊駐萬縣。袁駐重慶。地居劉楊之間。故其陣式。係劉部由成都東下。楊部由萬縣西上。兩軍夾擊。向重慶進逼。已定于本月二十日同期下令。東路之楊部。限于二十六日集中墊江。所部有唐式遵。潘文華。王陵基。白駒等諸部。前敵總司令爲楊森。總指揮爲王陵基。西路之劉部。亦限于二十六日集瀘州。所部有王治易。許堯卿。藍文彬。謝國鈞等之兵。雙方于集中之後即下令動員。開始戰鬥。袁祖銘之兵力。亦在四師左右。據云。日內恐川黔兩軍。已入于激戰狀態中云。

奉張京津代表

京訊云。據確息。奉張已派定張厚琬。爲駐京辦公處處長。仍就什錦花園舊址重組辦公處。同時并派楊毓珣爲駐津辦公處處長云。

鄂省發行公債之辦法（續）

第五期還本五十萬元。發息二十二萬元。第六期還本一百萬元。發息二十萬元。是年存四十二萬元。第四年抽籤二次。每期加抽一籤。第七期還本一百萬元。發息十六萬元。第八期還本一百萬元。發息十二萬元。是年存十四萬元。第五年抽籤二次。每期加抽一籤。第九期還本一百萬元。發息八萬元。第十期還本一百萬元。發息四萬元。尙餘二萬元。第二種辦法。公債發行額九百萬元。九折發行。年息八厘。每年撥基金一百八十萬元。第一年抽籤二次。第一期還本五十萬元。付息三十六萬元。第二期還本五十萬元。付息三十四萬元。是年存十萬元。第二年抽籤二次。第三期還本五十萬元。付息三十二萬元。第四期還本五十萬元。付息三十萬元。是年存二十八萬元。第三年抽籤二次。第六期加抽一籤。第五期還本五十萬元。付息二十八萬元。第六期還本一百萬元。付息二十六萬元。是年存□萬元。第四年抽籤一次。第七期還本五十萬元。付息二十二萬元。第八期還本五十萬元。付息二十萬元。是年存四十二萬元。第五年抽籤二次。第九期加抽一籤。第九期還本一萬元。付息十八萬元。第十期還本五十萬元。付息十四萬元。是年存四十萬元。第六期抽籤二次。每期加抽一籤。第十一期還本一百萬元。付息十□萬元。第十二期還本一百萬元。付息八萬元。是年無存。第七年抽籤一次。第十三期加撥下半年基金十四萬元。一次抽籤。還本一百萬元。付息四萬元。其發行債額有折扣者。蓋有二故。一因漢口利率。較之上海爲重。故從前借欵利率。由一分至二分不等。以公債償還。減重利爲八厘。於公家誠爲便利。然債權者損失太甚。不足以昭公允。以折扣暗中抵補。約合一分有餘。一因公債抽籤還本。照第一種辦法。五年始可完竣。照第二種辦法。六年半始可完竣。雖基金確實。然未至還本逾半之時。其價格必不能如公債額面之實徵。（金融公債還本已及一半價格尙不能如額面此項公債利息較逾半之後當能如額）市價必有折扣。大約五年還滿當年抽籤之公債。價格總在九五折左右。若發行無折扣。債權者以公債易現金。必有損失。發行時必多窒礙。折扣發即所以示價格之標準。債權者亳無損耗。樂於收受。有此二因。故不能不有所折扣。此發行公債之普通辦法。所謂兩利之道也。再從前所發之地方公債二百萬元。不應歸入併案整理。其還本辦法。擬於此次公債抽籤後。繼續抽還。惟現在因還本付息。皆無着落。故價值已落至二折左右。惟其利息一分。較此次公債利率爲大。擬改爲一律。由聽視力所能及。每年籌發利息二次或一次。俾價格得以增漲。不至如現時之低落。此因維持信用。亦當兼籌並顧者也。是否有當。伏候鑒核飭遵。

（已完）

五淋白濁一瓶斷根

哈郎淋濁丸

○凡淋症者不獨自己受異常痛苦、其毒感染妻妾、以貽禍子孫、實由男子不愼之咎、可不戒乎、

○世人欲根治五淋白濁一切惡症、以享受家庭之樂事、則宜速服**哈郎淋濁丸**、該藥係德國哈郎博士之秘方環球無二之奇劑、其殺菌力異常猛烈、一入腹中、則因化學作用以殲滅毒菌、効力如神、凡急性淋症之尿溺澁滯膿汁漏泄者固無俟論、即雖慢性頑症之久經歲月者、大約服用大瓶一箇則可全治更欲其速治者除服用該藥外宜用**哈郎洗淋水**洗滌尿道、以此兩藥、內外調治、則雖極難之症大約三日已覺輕快一星期則可全治世之患淋症者、盍速用此良藥、以免其痛苦近日坊間類似藥多、魚目相混顧客認眞注目**哈郎淋濁丸**字樣及骨牌商標是可特此聲明

藥價 哈郎淋濁丸 大瓶兩元 中瓶一元二角 小瓶大洋六角 哈郎洗淋水 大瓶一元五角 小瓶七角五分

埠大藥房均有代售就近採買為幸

總批發處 大連市山縣通九十一番地 順和公司

曾犧牲於腦筋衰殘者

旅居爪哇粤商聲稱如何服用韋廉士大醫生紅色補丸獲得全愈

腦筋爲一身之主宰即心臟肺臟胃部腸體莫不受治於腦筋也是以腦筋衰殘精神困憊之疾症成矣此不足爲奇異耳腦筋藉血液以滋養故腦筋疲乏每因血薄氣衰所致也是以韋廉士大醫生紅色補丸補血之功力可治他藥所不能療治之腦筋衰殘疾病矣已分救治天下各處之患腦筋疲乏者不可計數矣請觀熱帶地方之證據何君仲甫原籍廣東梅縣現年三十六歲旅居南洋爪哇爲美士干衙彌于冬圩何天成號之經理其來函云鄙人因失於調養以致身體衰弱腦筋衰殘去歲六七月間腦筋疲乏更甚時覺頭暈目眩飲食少進且患大便秘結身弱乏力此自維絕少樂趣遂不如昔延醫服藥多方求治毫不見效敝行總罷見余體質如此情形囑余試服韋廉士大醫生紅色補丸並料一經服用便覺奏效胃口有味於是耐心連服是丸直至十分全愈現下康壯宛若再造新人深感韋廉士大醫生紅色補丸乃是天下馳名補血聖藥其功力不分男女且專治婦女月信不調婦科各症尤爲神效無匹凡經售西藥者均有出售或直向上海江西路六十號韋廉士醫生藥局函購每一瓶大洋一元五角每六瓶大洋八元郵力在內

奉送衛生小書茲有精美名醫康健談小書奉送如欲索取即須寄一明信片至上海江西路敝藥局原班郵送不取分文

此乃上海女孩

前曾患有胃症現下康壯肥美感謝嬰孩自己藥片之功力

呂運亨先生係上海大韓僑民團長並上海韓人仁成學校校長其幼女年僅十八個月呂君致書如左云小女纔十八個月曾患胃痛之疾且大便秘結肚內有風膨氣而作終夜因而啼哭不已余妻投以卑麻油即瀉油之時極其爲難於是決計試以嬰孩自己藥片不料一服立即功效大便通暢肚痛亦止即能安眠長夜酣睡矣現下小女康壯肥美鄙人夫婦喜出望外皆自己嬰孩自己藥片之所賜也嬰孩自己藥片乃是韋廉士醫生所特製係嬰兒及小孩之尋常各症之聖藥也凡經售西藥者均有出售或直寄郵票大洋六角至上海江西路六十號韋廉士醫生藥局原班郵奉一瓶郵費在內每六瓶大洋三元

強身補腎固精壯陽

育腎寶

人之生也未有斯身先有此腎腎也者乃先天之源五臟之本主於藏精是爲作強之官故腎氣充足則身體強健若青年早婚老年虛弱爲情慾所累或手淫或勞傷或憂思過度則腎經衰敗以致夢遺滑精陽痿不擧交合不歡臨房畏縮關節不固交不耐久等症生焉果不藉藥力以營養補救則後患何堪本行有鑒及此特製育腎寶聖藥專治腎病此藥性質和平不燥不寒四季可服絕無流弊蒙歐美各大醫學博士之推獎贊許與市售有毒春藥徒快一時者實有天淵之別無論老少如患腎虛陽痿等症速服育腎寶聖藥能令精神充足飲食加增滋潤皮膚美容顏壯筋骨補眞陰堅陽道添精益髓返老還童乃最有特效之補品也 育腎寶

主治 先天不足。後天虧損。青年早婚。房勞過度。見色滑精。下元虛寒。夢遺滑精。腰膝背疼。陽痿不擧。擧而不堅。交不耐久。房事早洩。精液缺乏。子嗣艱難。陽物短小。腎囊潮濕。老年精衰。夜多便溺。精神不振。頭暈目花。心跳耳鳴。面黃肌瘦。夜不安眠。五勞七傷。諸虛百損。日久百症。婦女氣血。失調白帶。子宮寒冷。全體虛症。凡因腎虧損所得之症。如能服用育腎寶聖藥。早日全愈。不難完常服。永保健康。可登壽域。如君不信。請購服之方知言無虛謬耳。幸勿失之

定價每盒現大洋一元一角 每打十二元 總行上海三多藥行 各城鎭均有代理

育腎寶聖藥代理處

奉天軍署街農報館

奉天站 安東日 大連 新民 長春中華 長春 四平 公主嶺 鐵嶺 開原 海城 蓋平 熊岳 營口 金州 旅順 松樹 等處各藥房

吉林 江省 哈爾濱 長春 一面坡 安達 甜草崗 拜泉 海倫 綏化 克山 北安鎮 巴彥 茂興 呼蘭 寧古塔 等處各藥房

錦縣 義縣 綏中 新民 昌圖 金州 法庫 梨樹 范家屯 郭家店 張家屯 海龍 寬甸 五常 興城 等處各藥房

千金寨 木城 同江 三姓 三岔口 小綏芬 廣寧 大連灣 鳳凰城 大孤山 海城 營口 八道溝 等處各藥房

無處購買函購本可 原班回件 郵款至

北滿總代理處 哈爾濱道外十五道街 金勃先大藥房即可

美國 巧拿淋 新到

代理店

奉天 和中西藥房全 奉天 中西德生號 奉天 大美東號 奉天 歐美號 奉天 大吉祥 奉天北 市場 奉天 恒濟堂 奉天 美生堂 奉天大 裕慶德 西關 泰和堂 新民屯 雙發永 滿子帮 廣生永 錦縣 復陞生 錦縣 福金號 義縣 人增新 興城 寶華堂 綏中 東和祥 山海關 公和

山海關 公德來興 開原 德泰厚 鐵嶺 德祥隆 錦縣 福合盛 昌圖 和發號 四平街 大泰下 四洮 德德興 八面城 和慶堂 遼源 德發瑞 遼源 大慶同 洮南 德德會 公主嶺 三泰堂 公主嶺 義合順 范家屯 大慶仁 范家屯 盛記公 范家屯 大德祥 新記藥局

千金寨 德興 本溪 信德興 鳳凰城 德德興 安東 大春厚 安東 大濟生 安東 德生德 安東 益德增 遼陽 天瑞堂 海城 源祥興 營口 天和東 大石橋 德增福 營口 天興和 營口 聚仁堂 營口 中西藥房

營口 興春長 瓦房店 洪保堂 普蘭店 天合堂 松樹 義春長 貔子窩 志德成 金州 福和盛 熊岳城 順興成 蓋平 志義成 大連 新泰成 大連 西嶺 德芝房 旅順 天西德 長春 仙年藥 長春 華和堂 長春 華德堂 長春 天一堂 長春 永德堂 大連市 人興房 大連市 世合堂 長春 同德堂 長春 天和堂

長春 天中西藥房 長春 有仁藥房 長春 濟和堂 長春 德興堂 雙城堡 世泰厚 雙城堡 德昌堂 阿城 永興堂 一面坡 世興堂 哈爾濱 德昌堂 阿什河 王一堂 下城子 德和永 一面坡 盛昌合 橫道河子 天發福 海林 盛榮 寧古塔 會生隆 安達 振合堂 寧安 萬和堂 呼蘭 誠泰裕 呼蘭 錦和堂 呼蘭河 天和彩

呼蘭 永德堂 綏化 復和發 綏化 德合堂 海倫 和盛祥 通河 興來發 西集 同發德 甜草崗 新德堂 甜草崗 天德春 昂昂溪 育和發 巴彥 同發和 巴彥 吉盛祥 木蘭 和發長 方正 恒慶長 三姓 德盛和 三岔河 同發增 明水 中和福 拜泉 美公司 扶餘 慶昌房 農安 德泰增

三岔河 天德興 克山縣 德興堂 三姓 天益長 豐樂 通源長 海倫 天久興 望奎 中西藥房 大賚 縣衡藥房 海拉爾 洪順房 吉林省 華西藥堂 江省 泰泰堂

無處購買函購 所寄郵票 本洋大二元五角 請將藥名 住址 詳細寫明 上海哈爾濱 華商藥行 每瓶大洋二元五角 外埠每瓶另加郵費

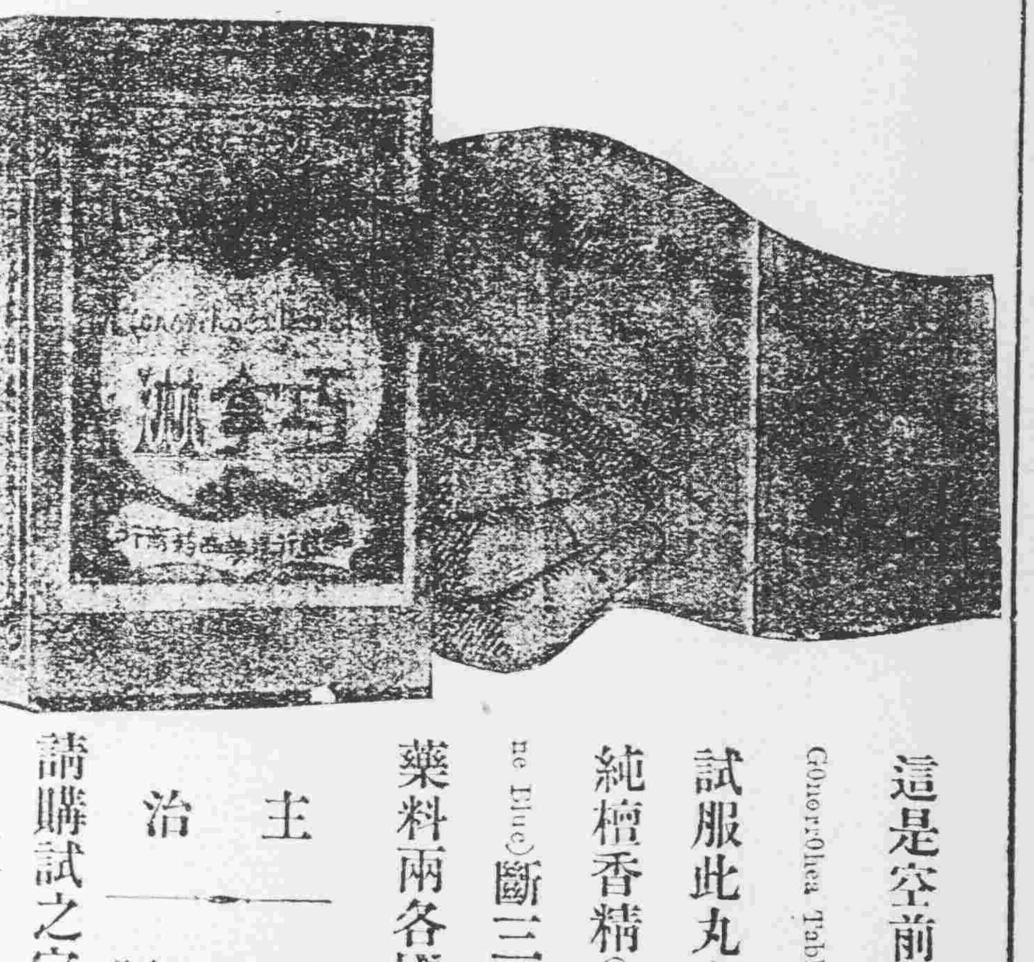

這是空前未有之新發明淋濁逐根聖藥巧拿淋丸 Gonorrhea Tablets 專治疣濁淋症醫藥無效或時愈時犯試服此丸定可斷根因該丸內含有三大要素即一純檀香精(Sandal)(二)沙婁爾(Salol)(三)梅天靈藍(Methylene Blue)斷三種藥品均係殺菌滅淋清掃尿毒之貴重藥料兩各國醫學博士無不贊者爲决妙之良方

主治 五淋白濁 便尿不清 尿道潰爛 小便困難 尿中混血 尿道閉塞 膀胱發炎 疣濁重症

請購試之定能應驗如响一瓶除根永不再犯

錢

山海關 天津 北京

錦州 新民 溝帮子

鄭家屯 開 四平街 到

吉林 開 長春 到

錢

哈爾濱 雙城堡 窰門 寬城子 到

牡丹江 愛河 穆稜 綏芬河 到

牡丹江 一面坡 阿什河 哈爾濱 到

扎蘭屯 富拉爾基 昂昂溪 安達

巴里木 興安嶺 海拉爾 滿洲里 到

東三省新聞

▲奉　天▼

○張漢卿軍長銜命返津
▲豫備奉軍撤退
▲就便解決餘事

張漢卿氏因在京與直派會議諸項問題殊不一致特回奉請示於張上將軍已誌本報茲聞張將軍於廿九三十兩日召集張吳兩督楊總參長張景惠等幹部要人就應付現局之方策大開會議直至卅日晚大體議決張漢卿氏即於晚間零時三十分偕其夫人掛臨時特別列車率同于珍王樹常諸將銜命赴津分別辦理而去惟該會議內容甚秘僅據某方傳其大綱云

一、對於據南口之國民軍不惟吳佩孚側不欲積極討伐即山西軍側亦然此項直象就北京會議之結果已極明瞭是以奉天軍亦宜殘留一部餘者撤至相當地點休養士氣以爲今後形勢之備爲最得策

二、以曹錕之下野與反對舊國會復活爲條件將時局之收拾一任於王士珍等諸元老他如內閣及京畿治安問題視吳佩孚之誠意如何而定撤手與否

三、就於曹錕下野通電內容齊燮元王懷慶修正案中「大法繼承」云云部分須保留奉派之主張

四、此際若吳俊陞以剿匪名義派黑龍江軍入察哈爾方面牽制但吳國提携是爲將來必難避免之命運此際有澈底的歸滅國軍之必要故吳張聯盟必宜設法維持以向其滅國軍上導引云

又一消息張漢卿此次返津決定先爲奉軍撤回之豫備覩其行色匆促似撤兵計畫甚堅決而且緊急者但其撤兵爲謙遜的休養以備後圖之撤兵抑爲負氣的不負國事責任之撤兵則不得而知云

○王承斌來奉預聞

據軍界確息直派要人王承斌已由日本別府偕其親信人員韓玉虎由萬新行抵安東並派屬員陳某來奉晉謁張上將軍有所協商俟協商就緒王氏當於日內可以來奉否則折回東京或改途赴津亦未可知云

○平糶會實行購糧

奉天總商會奉諭籌辦北京平糶已誌昨報茲聞所需糧石急應購買因特擬購小米包米粳米三種以便運京各糧商如有以上各米者務于昨三十號上午十二鐘攜帶米樣赴會磋商定購云

○試辦新政與保甲

植樹修道爲試辦新政之一是以莫代長就任後亦頗重視惟四鄉保甲對之竟任情騷擾如里路樹株多植於田之兩傍農民稍有挨靠即遂意懲罰其懲之之法有罰跪者有吊打者有帶所拘押者索賄情事亦因之而生最奇者他一鄉之人經過偶損此一鄉田邊之樹保甲竟找近其樹之地主問之農民因補植手續極感困難況加以懲罰勒索乎是以無不叫苦連天羣謂今日小民實無生路保甲假此暨明當局亦有所聞矣

○楊參議蒞奉誌聞

李景林因進擊國軍須向張總司令陳商特派參議楊玉琢來奉該參議于昨卅日乘京奉晚車蒞止投寓于俱樂部一說該參議此來係專爲京師駐軍問題明後日即當遄返云

○新長官行將來奉

據交通界確息中東路新任長官愛姆西諾夫氏爲視察該路全線現狀並磋商與南滿洮昂吉長等路聯絡運輸事宜定於月之中旬來奉然後再赴大連營口等處云

○東路與航局聯運

據外交界消息尙未解決之松花江航權問題近因春暖冰融沿江運輸漸見旺盛中東路局爲謀運輸便利起見現與東北航務局締結聯運合同惟係一年爲限日內當可實行運輸云

○請勿再抽編鄉團

錦縣官紳爲保衛地方計曾擬抽編鄉團經該縣公民李仲唐等來省呈稱擔瘼之後無力再抽鄉團馬丁等情省署查鄉團原屬一種臨時性質現在地方平靖似有無再抽之必要已飭錦縣知事張國垣查覆核奪云

○省當局取締淫書

代理省長莫柳忱查各書局及各書攤對於淫書淫畫隨便出售不但有傷風化而且貽害青年特於日昨（三十日）通知警察廳派警嚴加取締云

○實行編制機關連

檢閱新成之補充團原擬附編機關槍一連以厚實力前因軍士缺乏未能即編茲者已經聯軍部撥予軍士百名該團長于卅日着手編制並即領去槍彈車馬及服裝等項預定十日完成實行訓練云

○劉督辦公畢回哈

中東路督辦劉海泉前隨蘇俄交通次長謝氏來奉謁見當局有所陳商茲因在奉事竣劉氏遂于昨三十日回哈以重路務云

○吳廳長調任警官

濱江警察廳吳廳長對於警務異常整頓現因該廳督察長缺人查有康伯寶者係警官傳習所畢業特調往充任督察長康氏昨已前往就職云

○陳處長傳見學士

東京獸醫學校醫學士耿維耕日前畢業回奉後當局因係專門人材且耿氏留學期內曾經補助官費對之頗爲注重茲于昨卅日又經總司令部參謀處陳處長傳見經陳處長查驗文憑後乘詢耿氏學業之經過及改良軍馬之意見經氏一一答述陳處長深爲嘉許當告以所陳各節留備採擇聽候辦理青年有志決弗恝置云云耿氏旋即與辭而出

○劉所長來省陳情

錦縣警察所長劉敬典氏頃爲呈報該縣兵燹後警務情形特于昨三十日由錦來省當即謁見陳處長面稟一切候示祇遵云

○令查報韓僑職業

代理省長莫德惠因奉屬各縣韓僑甚多究竟作何職業例須調查俾明眞相特於日昨（三十日）通飭遼瀋東洮洮昌三道尹轉令各縣知事詳查造表具報以備考核云

○擬選送憲兵留學

奉天憲兵隊自經陳介卿司令整頓以來非常起色茲聞陳司令又定就各連憲兵官長十人送往日本憲兵學校留學俾資深造屆時當由教務長楊潤基率領前往啓程之期約在五月十日前後云

○王區官含寃昭雪

前公主嶺警察六區區官王文言因去秋日警署引渡竊犯史相如保外治病一案懷德縣趙知事誤認爲賄放交司法衙門處以有期徒刑一年各界因之大爲不平聯名上訴高等廳該廳以事關區官賄放竊犯事涉外交即派專員前往澈查據稱該犯患病實屬沉重且有紳商具保即行宣告無罪命行該縣釋放云

○委任交涉署科長

莫代省長因交涉署第五科科長缺職查有馮貫東者諳練外交富於經驗堪以勝任即行札委該科長奉委業於昨（三十日）日到署視事云

○師範生參觀各校

省立第一師範教務主任林志安現查該校本科第二十七級學生于本年暑假畢業特率領該級學生赴城關各學參觀一切以資借鏡云

○測量員北上續訊

陸軍測量局前派測量員三十九名赴北省測量已誌本報茲聞三十九人之分配係按吉省三十九縣每縣一人一俟測量完竣即當回奉云

○令縣調查印花稅

財政廳長莫德惠以印花一項推行有年而漏貼與貼不足數之奸商向分兩季調查現値春季遂通令各縣知事務各派員詳細調查以資整頓云

○紡紗廠開股東會

奉天紡紗廠長孫笙舞爲擴充營業起見特於日昨（三十日）召集各股東到廠開會討論進行事宜由上午十時起至午後二時始行閉會云

○同善堂遷移消息

奉天同善堂年來事業內容非常發達西關地點亦至適中市民往來極稱便利乃昨據政界人言王堂長今與政界諸同志在鐵道西辦一民業區爲發達該地面起見同善堂之部分的機關又有遷往之議云

○郵巡員呈報視察

奉天郵務管理局現據東豐縣郵務巡員趙錫純兼辦西豐孫家台開原等處郵務分局事宜之呈報爲注重郵務計現已分赴各局巡視以資整飭云

○調憲兵駐防北市

駐防北市場之憲兵四連日前奉令調赴營口所遺防務關係重要陳司令遂將駐宮殿之憲兵三營十一連於二十九日調駐北市場以資保衛云

▲吉　林▼

○寶清振興市廛法

全省清理田賦局頃據伊蘭道屬寶清縣知事吳玉璟呈稱竊查寶清縣街基早經放竣但修建房屋者尚不及十分之二市井蕭條殆無倫比伏維地方之興替視乎商業之盛衰而商業之盛衰可視乎客斯土者能否爲之倡導實邑迭遭匪患兵燹餘生雖比年以來商農漸次復業而商賈凋敝仍如榛莽時期推厥原因大抵初放街基之時人民一鼓作氣恐後爭先報領無遺迨經匪患之後皆取觀望主義以爲日見興盛再行修築亦不爲晚不知市面之興盛要亦在乎人力之能否合力爲之爲斷若人人如此觀望則空城如洗市面將永無發達之日知事調查明晰自不便再爲敷衍用敢訂擬搶修寶清街基簡章一條勒限興修倘逾限再不修築即准撫房之商民搶修以廣招來如蒙採納並請修正轉呈省長公署通行有案兩省暨吉林各縣俾領有此處街基者一體知悉從事建築以免延擱至簡章內擬以一年爲限雖云大緩然迭匪之縣民力單薄不得不政存寬大庶於嚴厲之中仍寓子惠元元之意等情田賦局查核辦法尚均妥協已予照准並呈請省署一面轉咨奉江兩省轉飭所屬搶修街基簡章錄下（一）本簡章以催促領有本縣城內外街基者依限修蓋房屋爲宗旨逾限仍不修蓋即行撤銷另放以期速興地面（二）催修間以民國十六年六月底以前爲限凡已領有寶清縣城內外頭二三等街基未曾遂蓋房屋者統限於民國十六年六月底以前一律來縣備料興修如至期仍不到投建築十六年七月一日起即將原放街基撤銷另放聽搶修以便發還原領戶正價（三）凡有領本縣城內外街基於撤銷之日起原領戶即失其所有權原照同時作廢無須繳回以免周折其作廢票照以及街基號數亦故由本縣造冊呈報吉林全省清理田賦局呈省長通行向外各機關出示通告聲明作廢凡原領戶有將街基轉賣他人者亦照催修期限辦理逾限不修即按原領號數姓名撤銷撥買之主不得藉詞狡展（四）此項街基撤銷之後出示通告任民挨號估領搶修倘有願蓋市房向無街基者准其先行給照報縣俟核准後即於撤銷街基上修蓋房屋一面興工建築繳價領照免悞時機惟不得揑名預佔以杜居奇之弊（五）本縣街巷原放丈數頭等每號寬六丈長四十丈二等寬六丈長卅六丈三等寬六丈長卅丈（六）建築市房至搶修時應先修十字大街挨修以昭整齊所有在大街兩旁均爲營業舖商不得住戶攙雜以收劃一市廛之效（七）自報之日起修房三間者限兩個月竣工五間以上者三個月竣工除發生人力不可抗拒之危險時得聲請延期外不得拖延以杜流弊（八）撤銷各等街基於另放時仍照全省清理田賦局修正吉林沿邊各縣清丈地畝規則第十八條每方丈上等收正價大洋二角中等收大洋一角五分下等收大洋一角又第廿條每丈方隨收經費一成五又第廿二條每丈方收丈費大洋三分（九）本自簡章呈奉核准布告日發生效力

○毓文校風潮和緩

毓文中學校發生排斥校長風潮迄今半月有餘尚未解決並部原因不得已有解散另組之議嗣經學生家長公推代表趙雨公卜秀忱張乃仁諸君出而調停勸阻施行停辦王張仍請張校長回校不革學生不動職教員于董事長已容納此項意見俟再開董事會完全容納並議定解決辦法後即公布施行該校自發生風潮以來每日仍照常上課職教員學生未稍懈怠云

▲田庄台▼

○縣視學公畢遄返

營口縣新任縣視學高君日前携同事務員李春池查調七八兩區各級學校之成績及教員程度之優劣曾躬往實地調查現已視察完竣於日昨乘車返營云

○積金會行將成立

本街住戶馬海橋張純九等兩因救濟小戶曾擬組織積金會一所藉資周轉金融刻聞辦理就緒不日當能實行開辦云

○張主任因事回籍

台街電話分局主任張守忱自到差以來尙能克盡厥職近因本身婚事呈請短假回籍（係蓋平縣人）辦理遺席已由總局派孫某暫行代理云

○黃保長報告接事

營口保甲四區白廟子分所保長王明山因事辭差遺席業由總所委該保黃甲長提升黃氏名蔭生係本屯人對於地方素稱融洽此次業經報告接事諒必有一番之改革焉

▲遼　陽▼

○獎懲教員題名錄

本邑縣視學徐彬三月分視察學校三十七處業已呈報教育廳核示茲聞教育廳批開查學董馬延袁熱心興學校長崔實桂教員趙琦琇服務誠懇應久不懈應傳諭嘉獎學董王純復倪成忠辦事認眞校長盧萬圃教員張彥坤姜樹鐸吳宗文韓成溥張純沛劉廷奎李自林教法純熟均堪嘉許教員翟秉炎蘇重英孫成顯周毓茂申德明教法稍差礙成林講解錯誤趙世明訓練缺忽應飭改良學董劉毓崑教員郝榮本穆聖昌張守芳敷衍校務校長羅殿毓教員徐德昌學生成績低劣足徵平時應各記過一次學董王景棠漠視校務任意離校不倩人代理岳街宗精神頹靡教員蔡玉麟張鐸玩忽職務應各記大過一次學董赫永徐不理校務應即撤換教員馬集德不諳教法一味敷衍應即撤換以免貽誤云云

▲蓋　平▼

○劉局長接收視事

駐蓋稅捐徵收局白局長前奉省令調省另委總其任者爲劉肇熙於二十六日晚車由省帶員書等到蓋下榻於萬慶旅館次日由白局長移交一切劉局長接收完畢即正式視事旋赴各機關拜會藉資聯絡云

○石縣長維持食糧

糧食一項關係地方之安危人民之生活非細故也邇當錢法毛荒百物昂貴各種糧食尤爲奇昂粟米每斗竟賣至五元二三角尙不易購買石縣長爲維持民食計除諭防糧商從速平抑糧價外日昨復張佈告凡紅糧小米等項糧于日用民食者一概不准出口惟油豆等雜糧則不在此內云

▲鳳　城▼

○縣知事局長遊春

春日融和天氣清朗正宜舒展人之精神王知事有見及此特於星期（即二十五號）會同稅捐局長獨定坤警甲所長李邦藩並帶領馬警十餘名乘車騎之景委員等前往鳳凰山遊覽一切佳景以暢精神而便聯絡即於是日下午五句鐘遄返云

▲哈爾濱▼

○張長官日內返哈

東省特別區行政長官張煥相每年春季必回籍祭掃一次前當清明時適値接收董事會時難脫離茲在奉爲吳督辦賀喜後稍得餘暇乃回撫順故里祭掃時已數日據云定二日歸來云

○交易所選理事長

濱江糧食証券交易所理事長自郭大鵰去後於本年一月間經上將軍派莫德惠爲理事長嗣理事長由萊理事選郭勛忱充任現莫德惠業任奉天省長遺席不便久懸昨開股東會議以便另選云

○警察廳易督察長

濱江警察廳新長吳德麟現因參督察長另有他就遺席當派康伯寶接充聞康係高等警官學校畢業展充特區第二三兩署署長對於警務堪稱熟手云

○賀婚員紛紛返哈

黑龍江吳督辦三月十五月在奉爲公子完婚本埠文武大員紛紛赴奉觀婚現已過期不便多留聞金處長張處長馬總辦儲局長李局長高總理及程廳長等十餘人於廿七日晚車返哈照常視事云

○鐵路校開體育會

東省鐵路所屬中俄學校約有卅餘處之多按諸定章每年春季或秋季例須舉行體育會一次以資發達學生身心本年運動會定於五月中旬舉行云

▲西　安▼

○執法隊送還車輛

駐西安境東北陸軍總執法隊前者改編爲東北陸軍第二師其副官長麥鴻逵改爲團長當改編就緒時即奉令峰命令開拔通遼一帶聽候調遣臨行時所有軍用輜重均須用大車拉運經警甲臨時預備大車二百輛前者陸續回安大車百餘輛茲經該團金子富副官送回大車五十餘輛張監督時所長特令賈警三股長王旭東蘇樂三張玉新三巡官查點令車戶還家云

○監督員催繳錢糧

西安縣公署奉財政廳訓令凡自前清宣統年間以迄民國十四年各農戶所欠之錢糧一律追繳以便解省張理棠監督卷查西安境內在民國九年以前民地均係匏土革木石金或乾坎艮震等字殆清丈及清賦後均改爲眞洪宋絳或子丑寅卯等字樣經變換而民間之陳欠不啻墜入五里霧中欲根本清理殊費手續近與監徵員劉舜卿核議催繳此種積欠須澈底澄清方能無再事拖欠情事近聞已規定辦法令劉監徵員親往八區協同區長往各村召集各村長詳細討論聯從前民戶拖欠之錢糧究屬某字某戶根究明晰令該戶將陳欠如數照繳以便早日解廳劉監徵員擬於一二日內即親往各區催討云

▲西　豐▼

○劉旅長會議軍務

駐防西豐縣東北陸軍騎兵第十一旅旅長兪東西統剿匪總司令劉香九刻因所轄除兵常有請假返籍者查其原因確係爲在山上八九年乘此請假返里省親以慰孝思劉司令乃於四月廿九日招集四十二團團長徐雁山第一營長王爲本第二營長張淨波第三營長張正堯獨立營長趙海川等均至司令部議定此後無論何連士兵如有正事請准假時將自馬按公售價以示孝道而重公令聞議數時始散云

○檢察官下鄉驗屍

縣署檢察官魏銳之據縣東第二區區官陳文閣報稱管界白石村楊永新之母楊國氏年五十餘歲因虐待兒媳被親家劉德川菜刀將楊國氏砍至十四刀之多因傷身死請詣驗究辦又據第三區區長卞玉田報稱管界石廟村民人盧之山外出二年忽于四月廿二日返家正遇其妻盧包氏與姦夫王德國和姦該妻包氏一時羞愧雖當至曉人陳□達之女因病吸鴉片巧購二元回家服食當即毒發身死報案請驗法辦魏氏奉命監督令隨帶書記張際軒檢驗吏郭樹棻前往該處協同村百各長眼同驗明確係毒死砍死取具切結即將兇犯劉德烟犯陳明遠姦夫王德國等三名一併帶案收押云

▲台　安▼

○王局長考查電政

台安新任電話局長王子敬以縣境電話電力多半不足往來通話不甚清晰又兼鄰縣長途電均未接好是以該局長於昨十九日躬赴奉天途中黑山盤山各地考查電政以便向局從實整頓云

○焦所長清潔封獄

台安縣那前任在時管理封獄人係其內親關子臣因有恃無恐對於犯人大施勒索一時黑暗途於極點迨那去後係知事派任管理封獄一席委焦序東接充焦性溫和善于處人長於道德因鑑犯人受此勒索甚屬非是除將封獄從新整頓清潔外並對於看守各人嚴厲表示不准再有不法行爲對于犯人不准綜毫勒索倘經查出嚴加懲責對於犯人表白每日後如受看守之勒索或暗加苛待可即舉發立即懲責故焦氏蒞任於茲三月有奇外透大有清風之名內裡却有清潔之實可謂名不虛傳矣

▲農　安▼

○管局長擴充學務

農安教育局長管英華品學俱佳作事老練自充局長以來迄今年餘教育日漸起色近來擴充男女學校並添聘女教員如下本邑南門外新添國民第廿一校校長孫東丹教員王裕振學生兩班城內第二校添招新生一班第一女校添招新生一班聘來双城女士關淑靈爲教員縣屬葦山屯鎭添設第三女學校一班新委王植三爲校長縣屬伏龍泉鎭第十六第十八校各添招新生一班尚有多處擬添設各級學校云

▲盤　山▼

○教練員到差視事

縣警察所屬區教練所教練員一席位處已久凡教練警士均由本所巡長兼代成績頗著所長閻沛霖爲整頓起見委定石海山接充于月之二十日到所視事云

▲雙　山▼

○李知事因公晉省

本邑李鈞生知事因莫代省長到任應行赴省報告本邑諸事前日由臥虎屯車站乘車晉省署內諸事由四科長代理云

▲樺　甸▼

○各界爲縣長洗塵

縣知事趙任英月前赴省爲王太夫人弔唁嗣以風疾復犯請假年月就省醫治已詳報端茲者天相吉人已占勿藥趙氏乃於月之廿四日由吉遄返旋於次日午後三句鐘由商會長陳景洲教育長王子鑫農會長赫步仙教會長秦旭東以及各團体等備酌假座德源泰燒鍋爲趙洗塵并邀任團長姜承審宋士紳作陪宴畢攝影盡歡而散

▲林　甸▼

○實業局籌備成立

本縣奉令添設實業局現經實業廳令委邑紳彭錫九爲林甸實業局局長日昨循到木質鈐記該局刻已成立云

▲長　嶺▼

○史監督提倡植樹

長嶺縣知事史光普於植樹節前通知各學校各機關屆期齊集縣署門前前候植樹苗藉便提倡植樹之利益待至舊歷三月十日（係清明節）天氣晴朗惠風和暢至上午十時各學校學生及各機關首領咸集縣署門前培植觀者塞途云

○老二哥已槍決矣

長嶺縣司法公署本日奉電將盜犯老二哥並大老疙疸由監獄提出驗明正身綁赴刑場槍決示衆云

▲樂安鎭▼

○時校長教育有方

高等小學校長時之傑品優學粹在該校担任致職五年對于教授管理訓練諸大綱頗有經驗前宋校長所以擴善教盛譽者多賴時君襄助之功答冬宋校長病退時君升任校長從新整頓更見起色現有學生五級共二百二十人今探悉其措施內容如下（一）開學時備置標本書籍收拾屋院器具煥然一新較前有可觀（二）開學後時君以身作則躬率各教員等勤勉授課班班有序暇則討論教法以策進步（三）所定規則精良實行誠勉尤能親爲演說使兒童心悅誠服儒雅謹厚立品優美校風（四）指導自動作業若衛生園藝音樂販賣各部尤爲訓育有方（五）善能因材施教互用啓導監督各法使學生自知勤學而又不敢不勤學以上僅舉其大端錄之至時君辦學苦心獨到特長之處尙有未盡言者實本鎭子弟之慈航文化之明星也

▲舒　蘭▼

○祝營副督隊出發

本境自去歲以來胡匪蹤跡幾近日又有匪警傳來在額穆吉林毘界地方尙未侵入我境駐防陸軍馬營長精晉爲防患未然計已於本月廿四日通令各連挨派一排兵士在各屬防區游擊以便偵查匪蹤該營長復恐顧此失彼鞭長莫及於本月廿七日派營副祝星垣協同第九連關連長並十二連婁丁兩連附帶領目兵九十名追擊炮兩尊往額穆界北大秧廠石河一帶出發云

○王隊長擊匪回防

保衛總隊長王相忱日前率隊赴二區鳳凰山一帶堵擊胡匪現因偵得匪跡在吉林界紅蘿甸等處出沒並未北犯該隊遂於廿六日旋防云

▲明　水▼

○胡匪猖獗之續訊

前報大費屯等處與石河鎭拉糧大車六十餘輛行至土門附近遇股匪三百餘名綁去人票四十八名掠去馬三百餘匹大槍四十餘桿適接石河鎭特派員劉芳棟報告照前少有出入故復誌之如下石河鎭糧業永豐永客歲在大費屯等處批買元豆甚夥因胡匪遍地路道不靖未便起運現値開江待用孔急不得不冒險往運該號執事王振堂爲慎重起見請求石河鎭游擊隊兵士十名往來保護以防萬一詎於二月二十四日去大車六十餘輛行至土門子附近 范康屯 遇匪首（江瀛好）（寬字勝武）率黨三百餘名該隊兵及車把自顧勢單惟有束手認其綁掠而已隊兵十君當已放回僅將連珠槍十顆子彈千粒掠去車戶等大蓋槍筒連珠四十餘桿匣槍三支卸去馬四百餘匹綁去人票四十餘名云

○清鄉調查員易委

本縣知事劉伯召以現下胡匪擾攘剿不勝剿又恐奸宄宵小與匪通氣或暗中接濟爲藏故委葛秀峯爲清鄉調查員專司清查現因大江已開輪船行駛各處碼頭檢驗所亟應次第成立以資預防故委葛君爲石河鎭檢驗員遺缺勢難兼顧已將清鄉調查員名稱取消改爲清鄉委員聞已畀之前代理木蘭鎭縣佐郭佩卿充任矣

社會瑣聞

▲無錫發現古棺
▲說是狄青的靈柩（江蘇）

無錫東郊有黃土塘鎭當地士紳因於天氣久旱河身淺涸爰於月前醵資濬疏雇工數百日從事焉詎日前衆工正跣足泥行開鑿之際陡覺地下空空有聲訖之發土未盈尺見棕褐色之巨木棺一具工乃舁之起長可丈半寬五六尺高及人肩棺板上鐫有大宋中書令狄青將軍之靈柩等字樣衆訝奇之揭蓋檢視則其中空空然祗有玉杯二事晶光可鑑旋經當地人士集議將玉杯陳置某寺內永備紀念棺木爲伽楠香標價五百金由某紳購得據云達不可念選年氣升之疾厥後某紳倩工鋸析之剖成獨木棺三事其所遺棄之鋸屑木片鄉愚莫不珍藏藉遺以備病家不時之需

○延慶樓中之淚語（北京）
▲曹三爺哀痛民災

據直系某要人述及住在中海延慶樓內之曹氏日來狀態畧謂曹三爺因聞左右語及京兆近郊等處居住之小百姓等此次遭受災厄大傷元氣情形聞悉之下不禁落淚頻爲悲痛並語左右日我曹某德薄累及百姓們受此大苦詎知因又感懷往事痛定思痛覺至放聲大哭嗣後各方要人有晉謁者曹氏輒以治安及郊民疾苦爲詢囑咒流離死亡之慘云云

▲鄧如琢之新詩（江西）

南昌苦旱前數日忽得大雨昨日（初七）鄧如琢並止又放晴殲歡迎之人與之極業欲顧而樂之因口占五絕一首以示歡迎者詩如下

實心有甘雨撲面無汚塵借問歡迎者何如方木仁

▲一男有四乳（江蘇）
▲罕見罕聞

如皋東陳市立第三初級小學校男生薛邦華今年七歲胸有四乳日前教育委員余君經過該校曾經目覩許爲罕有之事

批　示

◎鎭威上將軍公署（卅日）

▲張玉吉　呈爲區長村正等勾控審路良入罪懇求撤查由批候令行省署查核辦理

▲趙毘三　呈控顏玉衡覇地行賄屬押無辜由批仰自向省署投訴

▲張興盛　呈請飭故團長張鳴謙郵金由批准予一次郵金大洋三萬元

◎省長公署（卅日）

▲湯士元等　呈爲地議價重請飭准予減價放領由批仰官地清丈局查照

▲劉景武　呈區長濫行職權踹殃民請懲辦由批仰撫順縣核辦具報

▲趙洪臣等　呈爲洮昌路強佔地取石現已動工由批仰該局查照

▲杜雲滋　呈丈明請速飭核辦由批靜候該縣覆到核奪

◎財政廳（卅日）

▲馮邦正　呈爲否認飛票請飭淸丈局照據公斷由批仰自赴靜該局核辦

◎高等審判廳（卅日）

▲李世昌　呈爲薛洪太因請求償還債務由批月之三十日開庭審理

▲胡振魁　呈爽陳光馨因山場涉訟抗告由批月之三十日開庭審理

◎實業廳（卅日）

▲潘玉泉　呈爲請保復縣潘家屯等處建築石礦由批仰即來廳以憑核辦

▲高永山　呈報復縣萬家嶺花崗石並送開結公費請核辦由批呈候核辦圖結均存

◎淸丈局（卅日）

▲喻中儉　呈爲事經調處了結懇請和解由批仰瀋陽縣查辦具報

▲孫華等　呈爲懇請准予承領北連官由由批仰西豐催款員查照

◎瀋陽縣公署（卅日）

▲張恩慶　呈爲日人毀地取土違背商租契約懇飭警禁止由批仰警察所長查照

▲張萬祉　呈爲抗違判令率衆攔耕懇請賞速飭警彈壓由批仰即逕赴法廳請示

冠蓋往來

▲小山關東軍憲兵隊長一日赴鐵嶺

▲張海鵬（洮遼鎭守使）三十日赴四平街

▲巴英額（黑龍江鎭守使）卅日赴遼陽

奉天糧價（五月二日）

大豆	四元八角〇分
豆餅	五元八角〇分
豆油	五元一角〇分
小豆	四元八角〇分
磨豆	四元二角〇分
碗豆	四元四角〇分
粳子	三元五角〇分
高粱	三元一角五分
包米	三元一角〇分
粳米	八元三角〇分
元米	四元五角〇分
小米	九元三角〇分

●各地電報

倫敦銀塊二十九片一六分五

▶奉天交易所最高最低寄付 月　日順奉換金 [illegible]

▶奉天金融

現鈔銀每兩換小洋 四元六角〇分

足金每兩換小洋 十四元五角〇分

赤金每兩換小洋 十四元五角五分

紋銀每兩換小洋 四元六角〇分

東三省官銀號匯兌行市

本號現大洋 元　角　分　厘

上海匯現銀 元　錢　分　厘

東北汽車公司各股東啓事

東北汽車公司現經支租所有監理劉閣臣經理馮長聲係九州均於三月二十八日將身股退出嗣後敝公司事件均與伊等無涉及伊等經手事項並請此後發生任何事件敝公司概不負責特此登報聲明統希鑒照

聲明丟失地照

市行

紅小豆	花小豆	吉豆	合豆	青豆
四元六角〇分	四元四角〇分	六元三角〇分	三元三角〇分	五元五角〇分

麩子	糜子	稻子	大麥	小麥
二元四…	一元八角…	⋮	四元二角〇分	三元〇角〇分

芝林糜稻勝… 麻米米米米…

上海銀塊 四十錢高
上海標金 三九兩七

◀金銀行市 大最最容 價高低…

◀錢行市

自由論壇

◎投稿者注意　本欄歡迎投稿任憑作者對於國事及地方事宜自由發揮意見有所批評然須出諸公正平允如有意訐誹議或藉以攻訐各個人者本社一概屏棄並須具眞姓名於稿尾以杜流弊

▲論吳佩孚之和戰自如　盛京時報

自由論壇之歡迎投稿已閱多年矣予自慚不文未敢月旦時事然有不能已於言者茲閱四月七日報載吳國兩方又將協和不禁爲吳氏之人格惜爲吾儕之小民悲也溯自吳佩孚出世以來窮兵黷武喜亂厭治或衡睚眦之怨或因雀鼠之爭忽戰忽和純出一己之私心旋進旋退不顧全國之公議傷兵耗餉得不償失既無主義之可言亦無目的之所在卒致二次奉直之戰竟成全軍瓦解之局一落千丈隻身獨竄寄迹江湖容身山寺此時可謂窮促莫歸僅幸身免而已然而國人猶以不假外援不入使館許爲軍閥中之僅見可知勢力雖失人格固在也推究吳氏所以失敗之故果係何人所致乎不有馮某之反戈不至如彼之神速此固國人皆知無可諱言之事在稍具人心者此仇此恨尚能同戴一天耶即貴人善忘此仇不應忘也大人能容此事不可容也及見其嗾孫逐楊聯馮討張頓忘殺身之大仇甘冒開釁之重罪曾無幾時又復翻然變卦棄馮和張一種詭詐之行爲早爲國人所不取何期鬼域之中愈幻鬼域之境一刹那間吳國攜手之聲浪幾乎波溢於全國彷彿小兒之互戲啼笑無常又似娼妓之逢場惟利是視其人格之卑陋眞曠古之無倫矣予當吳氏衆國時曾見其像於鳳邑華茂和館兩腮無肉雙睛上視顧眥高鉅白眼過多已知中國亂天下者必此人也昔蘇洵論王安石之姦全在不近人情處見之嗟乎奸而不近人情者此不難辨也吳佩孚之奸不近人情者有之近人情者亦有之此眞奸之大者也在吳氏極盛之時挑撥全國禍亂天下外飾仁義之行內藉豺狼之性此乃近人情之奸也至今困勢敗之途忍而和馮叛謀地盤叛志而改操適天而捕人此又不近人情之奸也吳氏既具近人情不近人情之全才此後之孰和孰戰誰棄誰聯正未可以逆計不過亂無已時民無寧日而已此予決敢操左券以待也不亦大可悲乎（安甫）

▲閱裁撤保甲感言

頃閱報章載吳省長擬將保甲裁撤以節虛糜新猷拜讀之下深爲我奉省人民賀當國中多一駢枝機關民間即多一層担負況適以擾民而不治事不僅爲担負已也之保甲乎往者各處胡匪猖獗於是當道倡立保甲以補軍警之不逮自成立以來民間訴訟爭鬧之事亦代爲辦理而甲丁甚端蠹擾魚內鄉民和國之政無聞病民之事已見置者保甲能擊匪乎能保民乎邇者胡匪斂跡實保甲之功乎吾未之敢信且各縣分區所立警察使非辦理民事擊捕盜賊足矣倘遇大股胡匪雖有多數保甲非派陸軍協剿不爲功假此無謂之保甲不如取消之爲愈也且我奉省五十餘縣非盡盜賊之區不分治亂統立保甲本安之縣保甲終日無事坐糜國欵亂之縣無非作大軍鄉導耳亦未見有擊捕之功若慮軍警之不足何妨酌添警察或游擊隊等使其演操習武養成正式軍人遇有盜賊充斥之區即可調令擊捕一旦國家有事且可臨敵禦外侮也敵見如此不知當局諸公以爲何如（荆僕）

東三省雜報

△奉天▽

磁業觀成　奉天壁新窰業公司籌辦磁業一事迭誌本報茲聞該公司續招股欵經各界贊助結果已募得數十萬元在城北二台子購定地段現已開工建築窰場日前江省各要人因吳興伸公子完婚來奉祝賀該公司專務董事張惠霖氏特假城內明湖春治宴邀請被邀者有石鎭守使巴鎭守使張鎭守使梁司令彭司令蕭道尹趙道尹張總辦李司令張廳長馬會長馮會長王副官劉團長楊廠長暨洮南張知事復縣陳知事等席間由杜重遠經理將所製磁器供衆觀覽並說明作法及進行計畫諸人大爲贊許當場認股若干並允代爲分頭募集該公司之磁器將來定觀厥成矣

運行人亦堪走過惟全部清除尚須時日因之車馬尚不能行云

警甲斃匪　省公署據洮南縣知事張勛呈稱前有胡匪擾害公安當被警甲槍斃一名除呈報備案外並督飭所屬跟踪搜捕以期撲滅而靖地方云

慈善電影　附屬地浪速通廿五號住戶俄人八庫里哥里氏爲救濟在奉貧苦俄人計定於五月二三兩日在公會堂開演慈善電影入場券分金一元七角五角三種軍人及學生減半云

創辦影園　有楊瑞林寧麥君鑒於附屬地商形發達商埠地除南北兩市場因有娼寮而稱熱鬧外其餘中心地點依然荒落特糾合同志集資五萬元在第二經路購地建築樓房設立電影園名曰明星電影院購買東西洋最新影片藉爲振興地面之先導而作省會士女之娛樂場刻正在積極進行中云

眼科明星　奉天東北醫院著名醫士吳曉樓對於眼科尤爲特長爲救濟同胞計特在大西關五斗居胡同籌設專門眼科醫院因係新成事業施診兩星期咨詢患眼疾諸君既不費鈔盍往試之

飭保遊歷　交涉署頃奉省公署抄發外交部電內開美人愛溫斯攜眷赴奉遊歷希即飭屬照約保護等因高署長當于昨三十日飭令各縣知事知照云

小學旅行　省立第五小學校在省垣學校中成績素佳茲者該校因值萬物發育之際正宜旅行以資振刷精神遂于今一日由全体教員率領校生赴北陵旅行惟對幼年生恐保護不週未令加入諸生隊伍齊整且行且歌一種活潑之精神誠足令人欽佩云

又訊日站尋常高等小學亦於上月二十九日舉行遠足其旅行其地點一年生赴公園二年生赴砂山三年生赴渾河四年生附屬地南半週五年赴海泉山六年亦爲渾河云

委小校長　瀋陽縣教育公所呈所長香南路王家屯高小校長周其辭職他就遺席特另委孫德昌接充以重學務孫係第一師範畢業生定能勝任云

送到民夫　當局徵調民夫補充軍額曾飭省城附近各縣早已紛紛送到茲者日昨（卅日）遼源縣又送到民夫二百餘名以便調用云

恢復交通　大西關五斗居分所前向有業行甬道一條每至冬令竟被磁物堆積交通梗塞若云衛生更不堪問昨卅日四區清潔夫已從事拉

女生貞硬　大東關下頭昨晨有一女生由東西行適因擁擠被一兵士撞了一下該女生見是大兵不容分說開口大罵嗣復伸出玉臂給以老拳兵先生見來勢兇猛未敢伸訴忍辱而去見者咸稱該女生之勇並頌其戰勝焉

遊廓將成　年來當局擴張街市與通地面每以妓寮爲先鋒如南市場北市場皆然市政公所有鑒於此乃亦襲其成套在工業區西端保安堡東首劃出遊廓用地着人建築昨過其間見已大部完工矣聞俟全工告竣後擬將藏春里及西關小康里之三等妓館移往若干家以資興通工業區域云

少婦潛逃　大西邊門外山東廟住戶劉萬金於舊曆二月間娶

北市場胡姓女爲窰該女本不貞潔于歸後嫌胡老大竟於日前私與情夫潛逃刻則當赴商埠警局控究如何了結俟訪再誌

住戶失竊　大北關下頭住戶王省三家道小康竟於三十日晚間被梁上君子潛入竊去衣服首飾共值二百餘元次早知覺當開失單呈報警署代爲查緝云

拿獲倫兒　昨有某甲由東關乘市所滙車至大西門外下車時竟有二人將其衣襟一促某甲急摸懷中錢包已不翼而飛遂報告警察當將二人一並拿獲帶所究辦云

△田庄台▽

駐台留守　駐台東北陸軍第七十六團業經開拔前方服務所有台街方面營底及殘廢病兵委有三營追擊砲連附澄宗海駐台留守以資鎭攝云

更易巡記　警察第四區一分所巡記張志遠因事開缺遺席有繕寫生張惠民堪以補充現因區內公務較繁暫行調區藉資助理云

施醫捨藥　本街東糧市住戶何玉彬原籍直隸幼讀詩書長習岐黃且居心慈善對於公益事未嘗落人後鄉里中有染患病症者不但躬往診視且施捨各種藥劑不取分文當此世風澆瀉之會尚有此關心公益之士誠不可多得焉矣

△遼陽▽

火警二則　本邑懷王寺西馬道北王陞德雜貨店忽於昨晚（二十八日）由後院起火燒去房間甚夥並延燒比隣宋家飯館後院幸經多人往救得保全街市房然亦險矣

同晚十二旬鐘平康里素貞堂搭住妓女金紅回歸下處炕梢火未息致兆焚如計燒去房屋三間及衣物頗多

△安東▽

詐財被控　本埠七道溝居民侯作福先以織絲爲業近因不敷所用交結一般無賴遂以窃盜爲生被日警署訪悉正擬查拿侯某聞信在第十一師招兵處報名補兵因未呈領官長開走侯某向素識東坎子義長東執事高某借洋十數元不允乃於次日穿軍衣而往藉詞恫嚇高某無奈付與現洋十元而去現在查明侯某係屬籍端詐財特向憲兵連呈請追究已邀照准俟傳案訊辦云

妓女蠻橫　本埠後潮溝市場安樂茶園前因市面衰條戲班他去迎届春夏之交船隻進口客商雲集地方日見興旺該園遂由奉天邀來洛子一班於前日開演座客甚形擁擠昨晚正演至熱鬧之際東樓包廂坐有妓女尹鳳卿因一看戲老頭形似商人由廂前經過碰倒茶壺撒水於該妓衣上當時大怒給了兩個耳光該商自知理曲忍而受之復再三賠禮而去然該妓仍大罵不止以致滿園秩序大亂嗣經警察彈壓始罷

△開原▽

捕盜送懲　開邑清川下肥地警察第五區區官劉慶忱勇於緝捕樣鎭清川匪徒不敢犯境故人民倚爲保障日前（二十七日）該區官又捕獲久爲大盜趕車行搶者五名派警解送縣訊辦云

隊長返城　本邑警察游擊馬隊總隊長潘興文前奉上官命令率帶馬警十數名前往柴河溝一帶游擊以安地面而保民生該隊長帶警在柴川搜巡多日見無匪跡乃於昨二十八日下午帶馬警返城云

消防募捐　本邑消防隊設兵丁四十名其職責爲防範火患保全公安因缺乏的欵所有餉項由城厢商民分担按春秋兩季募捐分別等級補助薪費該隊因勢戶捐已於昨（二十八）日特派專員帶兵丁逐戶勸募云

△八面城▽

商民愛戴　本埠駐防之東北陸軍步兵十五團一營魏營長寶三勇敢有爲治兵得法我境商民賴以安居樂業受惠非鮮近因奉命開拔商民感戴莫製旗匾兩方文曰倚重長城一日名留八面並彩旗兩對於四月十九日軍樂齊奏恭送營部以表謝忱云

△大高力房▽

匪膽包天　本鎭警所巡長周福廷月之初旬下午七鐘時協警巡邏至西街路北誠日當門首聽屋中說話聲高遂戶外該巡長遂即進內巡視見有三人行色可疑遂上前盤詰伊等言語支離該巡長乃令其赴所敘話該三人當起身出外臨走時由腰中抽出手鎗連放數響長警亦以大鎗還擊匪人向西道逃佚巡官帶警馳往匪已沓無踪跡矣

△盤山▽

演戲酬神　客冬郭軍反奉商農民戶恂恐莫可言狀旋經縣農會長齊議枕商會長張斐然協同各界要人齊集縣關帝廟禱之日如大軍不來禍境待大局告平演戲十日以答神庥茲聞知衆邀神聽竟脫浩劫刻大局已定共開會議擬定五月五號演劇酬神云

△懷德▽

納捐踴躍　懷德地方公欵向來支絀自于君漢清當選公欵主任後理財有方籌措裕如將公欵一應事宜漸次改良比較數年前收入加倍是以警甲薪餉及教育經費頗稱寬裕現將地畝收入屆期一般輸納畝捐者爭先恐後誠恐逾期加罰云

△通化▽

銅圓充斥　年來錢法毛荒百物昂貴奉省幣制大有一日屢更之勢即以通城面論十二枚銅子換票洋一角並不甄別好壞突於去冬規定十枚換奉票一角交易頗覺便利近因鄰縣興京以銅圓十四枚作一角一般奸商惟利是圖遂由興運來大宗銅圓希謀厚利以致市面銅圓日見增多近又有規定銅元十二枚作一毛之謠不知有圖法責者何以警其後也

代理區官　縣東五區區官張九卿因奉江所長令赴省入警官傳習所傳習三月而回差服務惟該區事務繁雜遺席不便久懸遂於月之二十日令第一區巡官王明周前往庖代遺巡官一席由巡長張某代理均于二十一日到差視事云

△農安▽

守節不終　農安某街某姓姑媳均經孀居矢志柏舟內無應門之童外無强近之親勞人多爲之嘆惜近聞其媳婦竟與寄居年將及十之外甥女均被某無賴誘引成姦雖其姑屢次規勸已成冰炭詩云一失足成千古恨再回頭已百歲身該孀婦不其然歟

△張家灣▽

妓館發達　本埠大與里各妓館近來營業異常發達因戲園開演後一般大頭客人每至晚間六點鐘時均在各妓館打茶園捧場俟茶園開演俱與妓女掛條子攜帶赴戲園觀劇卿卿我我情濃極度但不知伊等鉅欵由何而來眞可謂之大頭冤客云

△樺甸▽

風伯爲災　月之二十日上午忽然天氣陰晦雪片紛降旋則狂風暴作老樹爲拔城鄉草房刮壞不少同時遭火害者五六家查孀間八道河子焚燬民房二十餘間小蘇家窩地方遭火焚燬商舖五六處城南亦有數處計損失不可勝計云

潛逃未果　本邑三道街住民馬姓向教人其子年少性喜好尋野花經年不歸家遺少妾某氏性情淫蕩不甘乃夫單枕孤幃寂寞寂寞懦於是遂與東某渡陳會花朝月下共解同心之帶卿卿我我密訂偕老之盟竟於前月某夜一同潛逃俟至磐石境界當爲警察查獲姦夫姦婦乘隙潛逃乃翁馬某聞知將婦領回安度如初未聞加責云

文明結婚　樺甸雖爲新闢之區對於婚娶舉行新禮式者已時有所聞夏曆三月六日爲于化鵬土七卜吉完娶之期假高級校舉行文明結婚禮式證婚人爲王巢閣主婚人爲于某司儀員爲姚明九婚時新婦親友畢集但見一對新夫婦下輿後相將入禮堂司儀員按單宣唱相向行禮絲管雜奏音樂悠揚俟經來賓讀頌詞觀者人海人山頗極一時之盛云

△雙陽▽

牛產怪胎　本邑南街一區屬境韓姓向同素養乳牛日前牛產怪畜人頭牛身頭大身小兩角生於肩上墮地後牛主即行擊斃昨傳四外觀者甚衆均嘖奇物云

△依蘭▽

預防火患　春風浩蕩極易燃火是以本邑由成王偶一不愼驟遭回祿損失約三萬餘元鎭守使有見及此特將防火辦法編成白話佈告張貼街巷勸民遵守以期防患於未然想商民經此勸告後定能遵守防火辦法消患於無形也

江冰盡釋　依蘭縣界松花江於十八日一點開江據本地土著云穀雨若在二年開江必在穀雨以前若在三月開江必在穀雨後如此者若干年矣而今年穀雨適在三月然開江竟在穀雨以前云是爲破例云

開到輪船　松花江開通後二十二日由哈爾濱開到永泰輪船一隻因係第一次來船座客擁擠異常而大江沿商賈輻輳小販雲集較往年更爲熱鬧云

△同賓▽

諭設路燈　本縣警察所長朱寶文到同以來將於警政大加整頓昨又傳諭各商舖令將各舖門口收拾乾淨以備設警崗置路燈云

殺傷三命　游巡隊長宮成義家住南門裡本月二十日夜被人持刀闖入屋內將宮某之妻及其婿關某殺傷現在同德醫院治療據大夫云其子傷甚重餘二人尚可無虞至其慘劇之原因尚未探明容訪再紀

△林甸▽

絕食化緣　林甸慈善會住有遊方道人薄信山者鑒於該會創辦之廟宇因欵項不充多未落成爰立意虔誠在該廟廊之下設木櫃一具居中端坐四外封固斷絕飲食由陰曆三月初八日起定爲四十九天藉資苦化云

△樂安鎭▽

小偷宜防　本鎭近年以來商務發達街市繁華是以人烟愈覺稠密自客冬迄今春未悉由何處來有惡劣分子偷竊行人錢物并竊取街市攤床之貨物按此等事實不可勝記現又於黃夜入於富室竊取物品望有管理責者速即設法查拿以保公安而維地方也可

鬼能作祟　本鎭迤東卅里許姜家窩舖地方住戶家有青年少婦於客冬臘月杪因病身故當經家長即日掩埋迨至六七日間該死婦亡魂回至本屯按家攪擾聲言極爲兇猛如是者月餘經該家長與鄰右爲其設法延請諸除邪之人（即出黑的）除治據醫者云此婦係於死亡之日撞見外鬼入殮所致當即書符貼於該婦頭頂之上又時用火焚化聞有鬼聲亂叫咸有驚疑之色衆人言之頗確誌之以資研究鬼學者

△拜泉▽

火災何多　日昨（舊十五）上午十時許北二道街北江泉後院柴堆不知因何失火幸經消防隊撲滅未致殃及鄰舍晚二鐘時東街住戶某家柴堆亦發焚如謝自入春以來前後火警約十餘起是否有人放火乘機搶掠容訪再誌

醫界明星　南大街新蒲醫社醫士劉新蒲先時專習中醫苦功數年後見中藥雖有奇效究不如西醫治療之敏捷欲想濟世活人非中西兼通絕難收圓滿之效果遂投考於滿鐵醫院苦習數年畢業後應某軍官之聘在吉省充任醫官有年前冬來拜創設醫社於南街其活人之心抱濟困之志不到數月活人無算是以名聲大噪前往就診者不絕於門云

△木蘭▽

縣佐晉省　木蘭鎭縣佐石柏隆已於日前晉省其赴省原因雖未探悉大約不外乎哀懇省憲宥行收降大青山股匪並設法安置未詳趙鳳臺孫家魁等在省呈控其違法殃民貪贓賄放仗勢迫逼商民收降攤欵嚇其子任擅押無辜孫家武吞棲恤金虛勞費子彈等事云

突肇焚如　際此春風如虎草木乾燥易兆火災本縣消防水會素感闕如恒遇火警惟有翹首企望任其自燃而已月之二十一日午後四時許東門外往戶王姓（名未悉）因扒火偶值旋風火星翻飛棚頂突然火起一時紅光燭天黑烟匝地轉瞬房架塌陷驚的呼苦連天四隣咸皆忙亂失措幸代理知事姚興周王所長等親自到場指揮警團各隊格外出力未至殃及隣右僅將其住房五間燒毁不然值此狂風爲患不堪設想矣

及時植樹　本縣地處荒寒氣候寒冱較諸內地相殊甚遠本月二十一日穀雨本縣代理知事姚興周遂通知教育農商各界及各機關領袖並男女二校學生齊至南江沿植樹以重典禮彼時人山人海頗爲熱鬧云

啓事通訊

▼字數不得逾四十二字
▼括弧空格亦照字計算
▼回答由本人直接郵遞

◎高超羣由弟鑒戰後無音念甚現充何職駐何地祈將近況一併示知寬甸縣盛京時報館內楊葆良啓

◎開原夏升霖兄鑒自作別音問闕隔渴想爲勞現充差何所請速示覆奉天省立第二工科高中校李長海詢

◎鄭英元兄鑒自二次奉直戰後永未晤面現在何處充差請速示覆弟李長海敬詢

◎沙緒作鄭炳玉鑒你二人在安東作誰家務通信址答知切盼范家屯鴻興裕沙勇良詢

◎王惠民兄鑒別後年餘想念異常悉現在何處充差請速來函示知爲盼姚千戶屯盆源東內張維藏啓

◎伯三妹姪鑒予今到奉悉知你事刻向你表兄商妥欵歸他理望爾速到營房候我免被人愚致生危險河清

◎于奉佐兄鑒自江省二署通信迄今三月有餘去信未獲刻下在何處速函爲盼嫩江科洛警察三區李秀芳

◎馬子仁成麟兄鑒興城一別現在何處何職示知乃盼洮南洮昂路警察隊閻泮橋啓

◎方瑞亭樹德兄鑒別後一載現居何處何職示知乃盼洮南洮昂路警察隊閻泮橋啓

新潮 飛沫

性慾的發動及衛生的性教育

（續）（曹啓聘）

現在論觸覺皮膚上有種種的觸覺器其中有司管性的感情的即所謂快美小體的觸覺器這快美小體即是接觸於異性的皮膚及粘膜的時候之能起亢奮者與性慾有密切的關係詳言之性慾雖依其他的感覺器如視覺聽覺和嗅覺等的刺激而發動而究不單只依視覺嗅等的感覺而滿足其快感必依觸覺而始能完成故可以說觸覺是性慾的根源至於觸覺的作用尤爲敏捷即極微小的刺激也能感受這是人所深知的但觸覺之中快美小體所存在的範圍究很狹小而僅限于部面這部生理學上名曰催情帶（Sexual Horizon）催情帶又依快美小體的分布而而分爲第一第二第三區第一催情帶分布快美小體最多在男子爲龜頭女子爲陰核及膣第二催情帶爲肛門乳頭口唇及腋窩第三催情帶爲手掌頸胸腹大腿的內側及膝膕等處人體這樣的有許多催情帶在性教育上可以注意的爲撫摸小孩時及少年遊戲之際等等這些部面蠢動的方面自不待說卽自動的方面也不要使相接觸設若輕忽了這種注意使他們憎自接觸則必早覺快感而爲性慾的動機例如安放小孩於搖籃或負於背而動搖身體以及搔癢痒部分的時候等等是也他如冷水對於催情帶也能引起快感其他尙有應注意的是小孩的寢具禁用絹布或毛織物因爲用這樣柔軟的寢具可以刺激小孩的性慾而或耽於手淫據羅列德所說兒童有於睡眠中行使手淫的故不可不注意兒童的寢具即是過暖者柔軟者以及不清潔者等等是不可不禁止的總之清潔是性的衛生之第一要件要防止兒童的手淫不可不使其自幼年便養成清潔的習慣（未完）

丟失地照聲明作廢

茲敝人於民國九年一月十四日在本縣領得地照一紙坐落金峯山南至于長河東至瀋寶湖西至烏珠密河納租地四晌五畝因避匪丟失無論中外國人拾得概作無效特此聲明　同省縣東金峯山張萬財啓

土口子村界現將地業已賣與劉明安爲業惟該地照在民國十三年舊曆八月二十九日曾遭匪患將該地照丟失敝人雖屆賣出照負丟失責任嗣後此照無論落在華洋人手何時發現作爲無效除在原縣公署聲明存案外特此謹佈　發明人清源土口子村任沾洲謹啓

洮昂鐵路工程局廣告

爲廣告事查本路客貨運輸業經先後開始辦理並登報布告在案惟彼時因貨運手續籌備尚未完善祇能裝運貨物而客貨運各項手續均籌備就緒業經通告各站由四月一號起開辦客貨運以便商賈實行辦理車站爲洮南白城子鎭東平安泰來五廟子江橋各站欲知詳細章程者可到就近各站或本局車務課詢問一切除佈告外特此廣告

廣告

曹子文啓事

鄙人近在萬國儲蓄會月儲一會（計出洋拾貳元）去年已來錄送中小獎外而於此届開獎（四月十五號）鄙人竟然獲中特獎計應得獎金現洋參萬元既由該會照數付足完全領訖除專函致謝外一面登報聲明查該會信用昭著公正無私望有志儲蓄者速同該會入會以可與鄙人享同一之利也　寓廣東省民人　曹子文　公啓

欲從英人學英文者注意

本校爲增進學生英文學識正確音韻及各項應用技能起見特聘前長春日本滿鐵商業學校（該校學生係日人）教授文學士英國人柯可達君担任教授誠恐一般有志英文學子有所向隅擬添招新生二十名額滿截止有志者仰即急速來校報名可也　奉天小西關郵務局南胡同培英英文專修學校啓

奉天電話局啓事第二號

啓者敝局開辦迄今已逾十稔最初用戶無幾近來日益加多祇線路不良既多且亂亂則常出障礙多則無從增加以致待裝者供不應求已裝者或等處設使用既感不便修理亦覺未易責備紛來歉仄實甚現擬假的時日切實整理線路不良則酌改地下線號額不敷則擴充交換機並一面增募工匠訓練司機務使修線接線不致仍前遲慢則於半年之內凡已裝話機者障礙可望減少需用話機者隨時可望安裝茲計自本年陽曆六月十五日起三個月內添裝五百號六個月內再擴充五百號凡各界須裝電話機者務請速赴敝局掛號同時交掛號費奉大洋二百肆拾元此項掛號費裝機後改作保證金撤機不用時仍憑收據全數退還至於裝機費用概照向章辦理即以距離遠近爲標準數目附列於後將來裝機次序當依所交掛號之日期先後辦理敝局於收費時製給收據加蓋關防作爲憑證掛號一經滿額即行截止不通融此外如補助材料等費一概不收如有藉端需索者請即指名函知敝局查究爲荷

裝機費
一磚城以內奉大洋壹百伍十元
一磚城以外大什字街以內奉大洋貳百元
一大什字街以外邊門以內奉大洋…
一邊門以外每一華里加奉大洋四拾元不滿一里者亦以一里計算

奉天電話局啓事第四號

啓者案查各界曾有需用話機業經交費尚未安裝者現正派員清查惟恐歷時過久或有遺漏凡在本年四月十日以前交費未裝者自登報之日起一星期內向知敝局以憑查核而便籌還再敝局整理伊始需欵浩繁擬以所收之掛號費及一部分借欵作爲改良綫路及擴充機械一切開支亦經詳加估計呈請省長公署核示在案各用戶幸勿以前此所交之欵抵交此次擬收之掛號費以致牽動預算阻碍進行是所感盼

奉天電話局啓

鳴謝華商聯安保險公司賠欵迅速

本號於四月十三日因柴堆失愼延燒存倉內貨物幸曾在甜草崗聯安保險公司保有貨險大洋八千元遇事後即報由甜草崗經理劉蘭芳君及元聚東號勘驗確實估計損失立即照數包賠不折不扣異常迅速用特登報鳴謝並表揚信用焉　黑龍江省甜草崗協順昌啓

東北農林銀行啓事

近查本銀行優先股行將截止普通股在所必招除准認優先股三百股以上仍充常事外倘招募或自入滿三千股者可同本行發起人享公司條例第九十九條之優待並予以三十年之特別利益以爲報酬但以十人爲限紳商各界其注意之（地址大西邊門外路北）

總發起人　趙恩銘　朱子樵　米春霖　邢士廉　朱繼先
發起人　鮑貴卿　陳正修　羅蓉九
羅志超

白熊到哈

本號運到北冰洋所產之白熊皮身長丈許毛可潔白滑澤有光誠爲罕見之異品可作床毯用到貨無多廉價出售有欲購者懇祈駕臨是荷　哈爾濱正陽街西頭同義茂細毛皮莊謹啓

遺失匯票聲明作廢

啓者敝號於陽歷四月二拾八號曾將中國銀行所開奉字壹千壹百八拾壹號五記名上津大洋匯票壹張計五千元途中丟失當請中國銀行備案嗣恐票無論落于中外人手概作無效恐未遍知特此聲明　奉天義泰長

招聘代理承銷紙煙

啓者敝行設在長春頭道溝大世界比鄰大馬路協和煙公司吉林省總行凡屬吉林省各縣有願代理承銷者請即前來敝行接洽幸勿坐失良機可也　華商奉天協和煙公司吉林省總行啓

佈告菊芽售罄

敬啓者鄙人日前佈告菊芽出讓幸蒙各界垂青爭先購買遠方函詢紛至踏來今已售罄無餘仍接函件絡繹弗絕不克一一答覆特再佈告售罄殊失惠顧諸君之雅意歉仄殊深明在諒之　芳花園　富田

老福順堂廣告

總發行所開設奉天大南關●製藥各種各城鎮均有代理

奉天巡按使化驗●北京內務部立案●奉天警察廳化驗

頭痛藥 每袋五角
睡藥 每袋八角
胃痛散 每袋三角
祛痰散 每袋五角
咳嗽藥 每盒八角
瘡毒膏 每盒四角
牙疼水 每瓶五角
吐血藥 每袋五角
大補血 每瓶一元
殺蟲散 每袋角半
退瘧散 每袋三角
瀉下藥 每袋二角
虎骨熊油膏 大張六角
參茸百補丸 大匣五元
寧坤至寶丸 每匣二元
虎骨花蛇酒 每瓶元半
甘露藥酒精 每瓶一元
理血健腎丸 半打七元

最新編定 製藥彙報 業已出版

如承索閱隨時寄贈

(內容) 一、序 一、通函治療規則 一、函購規則 一、本藥店啓事三則 一、註冊執照獎憑佈告各種影印 一、製藥各種功能主治服法用量價目附註各病原因症狀及攝生法 一、擇錄局方各藥價目一覽表

(附啓) 本堂報係屬贈品承索閱分文不取但請開明回件處所姓氏併請注明係由閱盛京時報得知爲荷……本藥店謹啓

健胃散 每袋四角
癬疥水 每袋四角
感冒藥 每袋二角
治痔膏 每盒一元
瀉痢散 每袋三角
腳氣水 大瓶六角
梅毒丸 每袋六角
消毒丸 每袋四角
淋濁丸 每袋五角
平瘟散 每袋一元
香丹 特包二角
遺精藥 每袋六角
筋骨疼痛藥 每袋四角
小兒驚風散 每袋三角
小兒消積散 每袋三角
清胃化積丸 每盒六角
利水消腫藥 每袋五角
通明眼藥水 每瓶五角

談何容易

大言不慚，自古已然，非近世之新發明也，然本公司聲言第威德補腎丸爲全球最上之聖藥，並非徒自誇張，蓋有證據在焉，第威德補腎丸能醫治腎病之任何病症，乃保能奏效之靈藥，試看下列各項證書，則知本公司之宣言已爲證實。且此項證據皆出自患病多年曾試用多種醫藥，□服用第威德補腎丸始得快樂者之所賜。

◎骨痛十年得獲愈好

松江張堰鎮染坊 葛炳彰君來函， 余患骨痛 十載有餘，曾迭試各藥未獲效驗，後由友人介紹服用第威德補腎丸，綠服二瓶，即得愈好云。

◎年已八旬風濕治愈

漢口小董家巷安盛泰號， 詹天之君來函，家慈患濕風三十餘年，近來疊疼痛不已，服第威德補腎丸二瓶，竟得完全治瘳云。

◎十年遺精病亦得醫好

南昌陳家祠街吉安學社李念仁君云， 余患遺精病十餘年之久，試服中西各藥，未能見效，至購用第威德補腎丸二瓶後，舊病盡得消除云。

本公司存有同樣證書無數，均謂服第威德補腎丸，能迅見效益，並得永久愈好。

患者見此佳音，毋須憂慮，第威德補腎丸，藥性直達腎部，由根本剷除病患，服後小便盛，即其明證也。

▲此能使上述諸君體壯力健之第威德補腎丸各大藥房均有出售

價目 大瓶二元七角半 打十五元 小瓶一元五角 半打八元

東三省總代理營口源來盛洋行

奉天萬芝堂蔘茸莊

三黃寶蠟丸 主治跌打損傷消腫止痛服此丸有起死回生之力每付五角

麝香□膏 專貼無名腫毒疔瘡惡瘡鼠瘡瘰癧症發背對口乳瘡痰核瘰癧無不效驗每包價洋一元

麝香鉛黑散 專治諸般痛症疼痛難忍急上此藥無不效驗大瓶一元小瓶五角

蔘茸補腎丸

此藥專治男子先天不足後天虧損少年破身太早房勞過度腎虛腎寒精冷如冰不能種子陽痿不興興而不久夢遺滑精腦髓空乏腰痛耳鳴精神短少自汗骨蒸以及婦女經脈不調赤白帶下下元虛冷久不孕育等症服此藥添精種子壯陽補腎大有奇功每匣兩元四角一打二十四元

立止咳嗽藥

專治男女老幼諸般咳嗽不論年深日久虛損勞傷咳嗽吐血痰中帶血傷力咳嗽肺虛痰喘睡臥不安飲食少進內傷外感肺經不清此藥善能止咳定喘養血清痰不能補能和能清能散管保去根永不再犯立見功效每付價洋六角拾付五元四角五付二元八角

總號醫士▲孔益忱趙春園 分號醫士▲劉東閣李學民 應症

虎骨熊油膏

此膏專貼左癱右瘓週身麻木筋骨疼痛內服本堂虎骨酒最能舒活血每大張價洋一元小張五角

神效虎骨酒

專治腰腿疼痛手足麻木半身不遂五勞七傷服此酒神效每大瓶四元小瓶二元

宋氏救喉散

專治咽喉諸症單雙乳鵝喉癰疹痧毒纏喉花柳攻喉或腫破爛水漿不進吹之立消每大瓶一元六角小瓶八角

開胃止痛丸

專治男子心胃疼痛胸膈脹滿飲食無味嘔吐惡心寒積肚痛等症服之甚效每付五角五付二元三角十付四元五角

調經種子丹

專治婦女經脈不調氣滯血少時常腹痛崩漏帶下心耕脹滿咳嗽盜汗腰疼腿軟服之調經開鬱每大匣四元中匣二元

保胎健母丸

專治婦人患墮胎者或一次二次者或受孕之後久服此丸萬勿墮胎之患誠爲保胎之良藥每匣二元

双合化痔膏

專貼男婦諸般痔漏疼痛腫脹痔瘡手麻木小兒腹疼痔塊成脫肛腹疼痛速效此膏化痔消積每份八角

牛黃上清丸

專治諸般火熱上攻頭暈目語繁亂或偏正頭痛或咽喉不語等症服之神效每大盒二元小盒一元

琥珀逐淋丸

專治五淋白濁小便刺痛佔染花柳魚口便毒毛髮脫落口鼻腐爛蓄症服之利淋解毒消腫止痛包流下元調暢尿道每包八角

明目退翳散

專治眼疾無論遠年近日風火暴發紅腫赤爛雲翳障翳白膜遮睛胬肉迎風流淚一切等症用藥點之其效如神每瓶五角

奉天省城(總號大西關大街 分號商埠北市場)萬芝堂謹啓 電話一一四三

此藥各埠均有代售 外處函購郵費自備

雙童商標

哈爾濱道外正陽五道街口

育聖賓

育聖賓主治

先天不足腎經虧損 房勞過度手淫過度 滑精夢遺精液缺乏 精冷精清子嗣艱難 陰莖短小陽萎不舉 舉而不堅堅而不久 房事早洩老年精衰 夜多小便精神困倦 暈頭眼花行動心跳 動作氣喘四肢無力 腰痛腿軟形容枯瘦 夜不安寐等症凡因 腎虧所發各症無論 新久一經服用立見 奇效此藥純係補劑 非瀉品也如無病常 服永保無腎虧之虞 且体質健壯精神充 足而房事之快樂必 得其十分之滿意也 其藥性質溫和而不 猛效力宏富而不燥 爲達和者易於常服 實係補中一大王也

價目每瓶大洋參元 每打參十元

哈爾濱道外正陽五道街口四居大白樓便是

誠價一半

真正 福壽堂總發行

代理處

北京青雲閣 華歐大藥房 營口義興號 營口元發川 天津中西藥房 奉天和隆泉 長春興隆成 鐵嶺永慶生 江省育生堂 帶原賓和堂

突泉縣同仁堂 蓋州恒裕魁 海春州福隆成 金州志義德 北台大和仁 牛莊泰和亨 吉林玉濟口 張家生樂記 額穆升樂局

寬甸復裕盛 綏中華盛記 豐樂鎮成東 通化興發祥 錦口益豐遂 松樹天興成 木溪福興舖 柳河張興福 安東德順成

寧安松正日報 公主嶺三合公 金家屯永增長 老河溝大興東 四平街天昌照 拜泉屯三益像 曹家永慶興 岫巖德裕慶 新立屯中興永 雙廟子中興永

昌圖寶聚德 法庫永盛祥 義縣福巨東 新民縣利順盛 通遼天巨興 伊通福慶永 梨樹志興堂 呼蘭復仁茂 遂源興永 綿縣福隆永

山東營口公義成藥 縣長春中成記 莊河中華西歐 濟南華成西藥 通州中同春 豊州華西 祁州同春 歸化中西 西安德生

揚州西日 安慶三□□ 太原歐美 奉天泰和 長春子錦 北林大藥局 和珠河 烏蘭□ 生□ 徐州三多

三岔河志遠 索倫鎮濟生 撫松興昌 樺甸永升 半地泉華號 阿城世永 梨樹縣天昌 海林榮德堂 扎蘭屯 □□昌記

紅豆屋仁和 樂房屯海華 模樂坊大同 天大堂隆金 泰一□□

東豐泉源 西豐東興生堂 大連廣生厚 洮南益興 寬甸天泰興 揚州長發報 青島裕昌號 盤山同德堂

馬蹄子大興成 直隸宣化下花 福記大藥房 武安大□堂 陳官屯義泰恒 中外大藥商行 河南信陽

東豐藥局 河南明巷 中外大藥房 安平縣 鉄秦茶莊

大高力房喝營 寬三姓和發行 林煙岡山廣泰大藥 吉房承德東六溝 同春堂河南魯西二郎 顧輯瑞絲行

奉天總經理處震泰報館

美國新到補腎壯陽

美育賓

美育賓聖藥係在美國製造發行以來經歐美各國大醫生化驗試用均贊爲補壯之中第一新藥也功効善能滋陰補腎添精益體強壯筋骨扶陽固本「主治」房事過度。腎經虧損。思慮過勞。腦力不足。手淫斲傷。遺精滑精。性慾減退。陽萎不舉。舉而不堅。房事早洩。老年精衰。子嗣艱難。四肢無力。腰痛腿痠。形容枯瘦。夜不安寐。頭暈眼花。精神困倦。飲食減少。記憶不健。精關不固。神經衰弱等症。凡因腎虧所發各症無論新久。一經服用。立見奇功。此藥純粹補劑。非市上所售之奮興品可比。如無病常服。永保無腎虧之虞。且體質健壯。精神充足。而房事之快美。必得其滿意。故東西兩洋各大醫生。每治腎虧陽萎病時。必囑其美育賓聖藥。此藥性質和平。效力宏富。不寒不燥四時皆宜。老幼可服。毫無流弊。真正百發百中。全球無二第一廣嗣延年良藥也。凡腎虛陽萎之人。早服一日美育賓聖藥。則早得一日痊癒矣此藥功效偉大非普通補丸所能及患此症者購服試用方知言無虛謬耳

定價每瓶 大洋壹元八角 半打九元

各埠分售處

哈爾濱各大藥房均有出售 安東瑞祥泰藥房 奉天日站恒濟藥房 奉天北布西恒和藥房 大連華泰藥房 大連西廣生藥房 營口中西藥房 營口洪春堂 營口與亞藥房

長春中西藥房 長春和泰藥房 長春城裡興亞堂 長春南德生堂 安東福興房 安東大洲生藥房 吉林林育生堂 吉林順義堂 吉林福合堂 開原德祥厚

四平街公主嶺 海城 遼陽縣 本溪 千金寨 拜泉 拜子 滿溝 双城縣 阿城縣

天德公堂 三合堂 德增福 義和堂 春泰興 德昌房 廣生恒 和昌堂 世生增 世昌永

蓋平熊岳城 鳳凰城 遼源縣 江省 呼蘭 綏化 巴彥 海倫 錦州

天一堂 大德堂 東和會 德泰盛 興泰房 錦記隆 久書局 福金長 羅樂生

洮南縣 西安縣 通遼縣 八面城 熊岳 義縣 海龍 開原 范家屯

德仁房 西樂房 東和房 新泰堂 大增會 洪順號 德慶興 天德會

新民縣 甜草崗 富錦縣 曹家店 瓦房店 郭家店 昌圖 大孤山 張家 寧安縣 大黑河

德盛東 新來春 濟醫院 志義和 德盛亨 德慶房 西藥堂 大增 德永房 永生堂 同樂房

總發行上海江西路五十一號信昌藥行說明書函索即奉

小說

社會小說 續水滸傳 (三九一)

(冷佛著)(禁轉載)

第二十回　劉錦娘抱羞擒猛將　張太守鼓勇架孤舟

石秀答應。就辭了戴宗等。逕去披挂。與索超等。黃夜去了。單說關勝。這日已接到林沖資來檄告。叫引著各人。來由扼守。一面派人。叫石秀索超等。捉住李逵。一面派人。將朱富王英等。一同擒獲。山中之事。這時已早有林冲楊雄和居正朱仝。魯智深朱武等。將林大虎。並張青石勇。連太公宋清等。全下了獄。將梁山泊。改爲鄆州軍。兵馬都督府。所有旗幟。俱行改換。如林沖關勝黃平徐寧等。一時都各有封贈。連時遷白勝。孔明孔亮等。均列爲宣武校尉。後平方臘。各人以本部人馬。仍駐山東。至金兵犯闕日。衆人又率衆勤王。可巧康王又至濟州。衆人都由此以後。列爲大將。但這是後來話。這回書裏。不必細表。單言戴宗。一逕在黃口集上。住了半月。意欲回梁。有衆人瞞哄著。不令出門。梁山之事。戴宗也是不知道。只與李雲。日嘗飲酒。這日因韓滔彭杞。自蘭封來。有軍卒搬運著。一大木匣。四面都釘得堅固。繫於非內。戴宗詢問。那李雲笑著道。不用細問。日內你必然知曉。戴宗笑道。這何用瞞著我。李雲笑道。非是相瞞。只因有林兒命令。不許相告。戴宗笑了道。是不許告我嗎。李雲等笑了笑。當時因看他臉色。十分不悅。遂喚著軍卒等。仔細看守。又附耳密囑道。戴頭領問。萬不可說。有敢爲走漏的。立梟了首。囑告已畢。轉來要再與戴宗。周旋說話。不想戴宗。因方纔著了惱。賭氣回房。隱几而臥。李雲偷看。只見把兩臂伸著。反托了頭。一時又頓了頓足。就著桌上。拾了紙筆。寫了半日。又喚著小廝等。吩咐說道。我要去了。這裏有一封書信。交與將軍。說我說的。借一匹馬。若不借時。俺有這甲馬呢。吩咐已畢。就忙著正衣冠。又喝叫小廝道。快去快來。那小廝答應著。如一溜烟。飛至大營。這時營內。因備著宋江等。由此路過。有蔡慶等。正然忙亂。一見小廝。就攔住詢問道。有甚書信。李雲亦隨後趕至。將關那木匣的說話。了一遍。蔡慶笑道。這不用了。你告那戴宗說。大王到了。李雲一聽。慌忙亦轉身回去。捉了戴宗。往外使走。(未完)

紀實小說 六年的回憶 (三)

(小麥)

十四年上季。平平安安過了。不料想於下學期無意間出了個亂子。就是斷送我教員位置的日子。

大約在放寒假前二十幾天。那天我上體操堂。天氣太冷。學生要求進屋休息。我看看天氣雖冷。卻沒有風。對於兒童身體不致有什麼害處。無故休息也太像事。並且體育以鍛練爲宗旨。遂沒應許他們。並講些鍛練法子和益處給他們聽。提搖下堂鈴子了。我便叫个『解散』的口令。剛以轉身。向研究室裡去。忽聽有人在背後道『不讓老爺進教室。老爺也沒凍死。』我聽聽忽回頭一看。是一个姓關的學生。我便問他道『你爲什麼辱罵師長呢？』學生道『罵了開除就走。』正時旁邊圍了一大羣學生。我看看要再不罰。都敢紛紛效尤了。遂把他叫在研究室裡。用板子輕輕打了幾下。我想威嚇威嚇就完了。本來教育上不准動武。不料想。平日已被和平教育養成乖性了。一點也沒有敬師之意。遂愈發蠻橫了。竟至奪門逃去了。

不多時這學生會來一大羣人。个个怒氣沖沖。如像打衝鋒一般。聲聲要見校長。這時校長沒有在校。一位同事的出來接兒。百般的勸解。始行了事。他們覺若沒有理由。遂去了。以後就宣傳到法庭起訴。我聽了。起個怕心。假使他要教廳起訴。一定沒有什麼亂子。因爲明白如水的郝廳長。決不能信一面之辭。他要往法庭起訴。可就沒定規了。萬一罪個幾月徒刑。名譽上關係了。可是他們宣傳一氣。又沒消氣了。知道無故控人。法律也不許的。

趕到放假時。我因有一二差役。未得回家。住在校裡。一天有位在省城同事的。忽然來告述我道『自你那天打个學生以後。保護人。辛未滿意。終想要害你。不過一點理由沒有。無隙可乘。現在又熟想起个法子。昨天我在街上閒走。聽人傳說一个無賴。告述那个學生保護人道。世界上最數當教員的軟弱可欺。要想欺陵他們。眞易如反掌。看他那天走在胡同裡。就把他打一頓。那不像打自己兒子一樣。』他是這樣說。小麥你可要加小心啊。』

我聽了這話。他們這種太野蠻了。如果要被他打一頓。一个無賴。和他們太不值了。不如離這個地方。到也很好。主意一定。遂作一封辭職書。用双掛號。寄給校長了。

咳！

世事如雲煙。

一息萬變。

六年中的事跡。都不堪回首。

前塵茫茫。更不可知了。

眞令人恐懼啊！

十五年一月脫稿　(完)

迷離 (續)

(鮮文)

▲一個花花的夢！

△　△

鮮哥。

我是閱歷極淡泊極淺嘗的人。但是以往日所經過無邊與淒涼中欣愉總覺得社會與環境所映出的戲劇。件件是歡樂縈於心中。自己很不信。總覺得我的人生觀是不眞確的。你以爲何如？但我於你臨別的一天。知道自己往昔的思路。是相矛盾的。濛濛的曉色。朝陽中映在嫩綠的柳枝。碧水澄森中。深深印着春之神的影。驚人酣夢的鶪啼。那時只有你在桑梓路中踽踽的走着。你旅途和客鄉的風味。能如在家嗎？我無限的心靈。緊緊隨你身上的影子。你能知道？但是我幾回翻音。只恨短伏的楊柳與岡巒將你的行形遮住。可恨呵一不由寂孤的轉回屋中。然即無限神秘可愛的靈田。被煩惱的薄網罩住了。更何欣愉？即別後的精神。深感若造物的悲哀。無限的情意。都付於夢魂中了。情感呵！悲哀呵！都是別後的結晶品。然！歸來！歸來！我更何堪望你歸來！思潮迴憶中。你是抱著前途光明的希望！不得不受名譽的條件所支配。也就是環境與社會所促成！我更何望你歸來呢？鮮哥！我的意識是落起無恆的心弦調出波音。也就是曲直無規則的。請你原諒吧！現在於原諒之中。也不得不告你眞摯的幾句語言。但是你一定相信親愛無極的我。而能聽從的。那麼請你將名譽的犧牲物。勇往直前着！希望光明的旅程。毅然猛進着！須知患難是有美樂的花。逸宴是有愁苦的果子。望你！謹慎記憶而注意着！！自從與你別後。十餘日我在家無所事事。前天兒弟來接我串門。那車兒的輪輛。攪動了萬里遐思。馬蹄兒踏碎一腔衷懷事！無邊的美景和氣。拂暖了歸羅的人兒。然有何欣愉？……回憶！回憶！同坐一車一切！一切！天眞散漫的你和我。話語甜蜜。恁般的愛戀。只忘了世間其時怎能不吟『青山到處應迎我。豔福如今快若何』只快若何？但今呢！不能。不能！

往事那堪回首？

客勞心版記憶！

顧鴻雁兒常在空中飛翔着！

你的愛妹香晨起。

原來是伊來的！呵！情意綿綿。

語句雅柔。好一封漂亮的信呵！……

我反覆讀着。

我反覆讀着！何嘗略停一會兒！心裡快樂什麼似的。幾乎要手舞足蹈起來！

△　△

是心易友的手拍窗叭的一聲響。我好相愛了打擊。身兒一抖。兩眼立刻張開。

好一個花花的夢！

我咳的一聲長嘆。翻身起來。那邋臉的小書。已掉在床格的那邊同學岳的白潔褥上。低頭打個呵欠。呵欠剛完吐出一口唾液來。兩手舉起想要長伸腰。偏心易友贼着叫我吃糖球。我於是便乘勢把窗的小門忙用手推開。伸出胳膊張着手說『好！你是賣糖的嗎？』他拿兩個白色小糖球放在我的手心裡。並笑著說『你才賣糖呢！』他走了向廁所去。我縮回右手把糖球放在口裡。初含不覺怎的。呆一會是這樣的甜香。

桌上的水壺。大概是被？夫拿了去。門兒還沒有關嚴。而牆上那隻小黑蟲兒。已爬到棚上。離電線只有二三寸。我瞪視着他。心裏廻憶若夢境！怎回事？我開始尋找這封信！(完)

筆記

▲文藝叢考再編 (續)

體性　(陶明濬)

或曰生斯世也。爲斯世也。善斯可矣。而以爲文必邀雅。此翰墨之言。安可以告於衆。且從前沉溺經學者多。凡六經所有之言。則敢言之。六經所無之言。則必不敢言。非不敢思。』天下大矣。時壅壅而過中。歲忽忽而逝盡。前日之言。施之今日。倘且不能盡合。四千年之言。烏可行於今日。且中國學人。思想不進。多半由於拘束。必以典雅爲文之軌。非不必不可行。旣行之。則思想又將退步矣。奈之何居今之日。猶持此說。以欺人乎。曰不然。天下之物。有時時變者。有亙古而不變者。天之風雲。頃刻易形。而日月則萬古常新。安得以其爲陳時。而代以他物。貴之以懸象著明之功用乎。六經在中國學術界內。日月也。其稍有不適於今日者。纖雲之微翳也。本不足爲病。其書萬無可廢之理。則其言之純。爲萬衆之所信者。當然不能變。吾人今日之言論。固以爲梅新。然猶風雲變幻作態而已。仰視未終。消滅無迹矣。木不得與六經相比。且六經大而能博。無所不容。何嘗拘束人。人之無識。自入坎井。而屑屑然以六經相詬。是侏儒之人。攬鏡而惋忿也。究有何益。

典雅云者。不在其面目。而在其神理。使以其面目而已。則艱深文陋之楊子雲。一字不可解之魁紀公。皆可升孔子之堂。而入其室矣。有是理乎。學術之大患。在乎貌襲皮傳。學六經而專在面目。則是化有用爲無用。語語相近。字字相似。非已出之言。則已必不能踐行。目擊其字。未必心知其義。果何益之有哉。故一班以博學通經稱者。好用本字。好用成語。語語有來歷。字字有本源。而所以爲此文之意。反因而掩蓋。若然者。文與道離。如售古者之破銅碎鐵。以夏商之鼎彝相炫。以之欺人尚可。求其有用難矣。人生上古時代無爲至清。與秦初爲隣。爲此言論。倘足自了。若在今日。萬事紛乘。之際。當然不足於用。然則何爲而可。曰博學於古人之籍。留心於當世之務。融會貫通。一一周知其數。本立而道生。學成而法立。腹有詩書。非特氣華而已。其才必沈實。其用必宏大。而文章之行世者。自然藏於典雅矣。

常識

國民外交常識 (續前稿)

(冷佛)

第四章　國際法上外國人之地位

第一節　外國人之地位

記者於第二章內。曾列舉康德氏之永世太平論。及沙威尼氏法律進化論。蓋人之生。思想與知識進步。法律亦隨而漸進。如賤外主義。蔑視外國人之時代。人民心理。恆以爲上帝生民。只有一我。又兼之自利思想。有元始時代歷史遺傳之惡根性。視外國人。全爲異類。如吾之古代有言。非我族類。其心必異。此言亦可爲證也。若排外主義者。因當時之思想知識。尤極講憐。內外國人。相視不等。我既以禽獸視人。人亦以禽獸視我。如穆罕謨德氏開示其教衆曰。殺異教人。並奪其土地財貨。而奉侍天方者。皆爲有功。即此以觀。當時土耳其阿富汗。各回教之排外思想。殆較之耶教國民。更爲難改。因之在事實保護上。亦多差異。人民以習慣已久。隔雜除。若再有利害衝突。猶必翩翩紛爭。如歷來之排外史。至後以文明日啓。水陸之來往日繁。求於人者。必下於人。就於商者。尤須和氣。於是以懋遷有無。由市廛之交際上。進而爲經濟相交。此往彼來。各循道義。於是由國民覺悟上。知義來之排外思想。實爲拙陋。不惟與國家無益。實則與國民往來。及自由貿易上。亦感不便。(未完)

戲評

▲時下都門名伶評 (續)

(非非)

劉派鬚生。此派以鴻聲爲宗。人數亦不多。良以劉鼓之戲。多有響入雲霄者。故非有高聲寬嗓。決不能唱到好處。因此學劉者。以嗓音之佳。而改習譚派者。誠不鮮也。茲將此派名伶。述之於左。

吳炳南。本華俄道勝銀行行員。第以嗜戲如命。遂遭撤革。後以生計艱難。無法爲生。遂於民十二下海。粉墨登場。蓋非得已。其膛調頗得劉鼓三昧。惟嗓音稍不及耳。做工老練。念白咬字。尖團分明。無倒。(術語將句中字音尖團念錯謂之倒)嚻。(術語咬字不準。如陰陽清濁不分清楚謂之嚻)嚼。(術語字音含糊曰嚼)切。(術語切口也念白不脫土音曰切口)諸病。所可惜者。臉上不帶戲耳。然此爲出身票友者之通病。未可專責炳南也。所演如『斬子』『斬黃袍』『完璧歸趙』諸劉派戲。皆臻佳境。而快流板水。尤見精采。

王斌芬。斌慶社已出科之劉派鬚生也。雖有劉鼓之嗓。而無劉鼓之膛調。故與其呼之爲唱。寧不知竟呼之爲賊。較爲適當也。做工潦草荒張。念白亦不清楚。信是一雖造就之才。

高慶奎。摹劉已臻神化。嗓音洪亮。能唱至正工調。膛調穩健。做工亦老練異常。白口之佳。尤非他伶所敢望其背項。且扮相亦殊不弱。演『斬子』『斬黃袍』『御碑亭』『完璧歸趙』『敲骨求金』唱做均酷似劉鼓。然慶奎除演劉派戲。而能惟妙惟肖外。間能演譚派戲。如『珠簾寨』『八大鎚』力摹老譚。且亦甚有心得。而(七擒孟獲)一劇。慶奎演來。亦倍見精采。故謂慶奎爲劉派健將。則可。然若謂之爲譚派能手。則亦無不可。

除上述譚(鑫培)汪(桂芬)劉(鴻聲)三派鬚生外。尚有孫菊仙一派。及汪笑儂一小支派。然笑儂一派。時下都門已無學之者。而孫派則除時慧寶一人外。無第二人學之。是蓋因一般人士。均熱中譚派。而於孫派則漠然視之。甚有譏其腔調如道白者。亦可謂不識貨者也。噫。

時慧寶。爲日今孫派之碩果僅存者。初亦票友。民國後。始下海。年來奔走津滬者。幾十年。去年始入京。時伶嗓音嘹亮。有黃鐘大呂之稱。惟做工潦草。台步隨便。故頗遭一部人士之反對。然其唱工極佳。深得孫派精奧。余曾聆其『逍遙津』『上天台』二劇。痛快流利。堪稱絕響。菊仙有慧寶。可謂衣鉢有傳。而廣陵不絕。亦幸有此也。(未完)

▲誌春君祀華

(馬孝驥來稿)

春君祀華。爲二簧票界裡。有數人物。學何桂山黃潤甫。頗有似處。在京如已故之大李七。晉世亨。李連仲。及錢金福與後起之郝壽臣等。皆可與頡頏之。無分高下。春君拿手戲。如審七長亭跳判官。將已死之何九黃三。萃于一處。實不可多得之戲。其次如打金磚。取洛陽。及下河東審刺客等戲。皆爲其最有心得。而不肯長演之戲。

最絕之處。爲所有之把子架子。特別穩練。人稱尚和玉。在把子上。最爲穩重。類如起霸。在今日起霸時。走至某處。其臂爲如何抬動法。至於明日。亦必如此。有人以粉筆記畫。在抬手動脚處。用筆記之。至於明日。某戲又如舊起霸。凡所止處。在粉筆勾勒內。不差毫釐。此美乎尚和玉者。謂其有如此拿手也。

其實此話。在舊日學戲者。人盡知之。無論票友。無論內行。凡欲學把子架子者。必有此等工夫。方能穩練。如春祖華君。有人以粉記之。無論起霸。即一個踫泥兒。一個馬蹬的過場。亦全有準地方。絕無差謬。惟以其年齒漸老。不能多唱。凡作工戲。如審刺客之刺客。蘆花蕩之張飛。在架子作工上。尤爲無兩。故特爲誌之。以告觀衆。

文苑

▲張都護詩存 (續)

(瀋陽陳雨天輯)

贈二庵(己酉)　(七言絕句)

豪氣如虹下馬來。逢君讙抱一爲開。雨窗深夜談庚子。親領孤軍破陣回。

其二

滇南瘴雨鬱煙堆。百戰功高上將才。銅柱何人題外字。伏波老去二庵來。

自題像

我馬邊關幾度經。朔來驚見鬢星星。回思六十七年事。笑我邯鄲夢未醒。

滑古來晤出册索書喚焉賦此　(庚戌)

馬關龍鎖還青鬢。十載重逢竟白頭。莫倚弓刀談往事。邯鄲久已醒封侯。

其二

牙旗風捲塞雲高。回首邊城守戍遙。來響呼盧君記否。一鞭晴雪馬蹄驕。

其三

大好河山錦繡堆。幾經浩劫未成灰。九邊孔棘資英略。風雪孤吟老將才。

其四

左倚吳鉤右玉簫。愁來時復借詩消。功名老去雄心在。杯酒同君挽退潮。

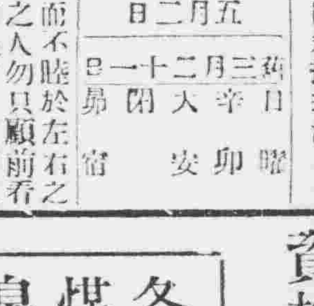

五月二日

舊三月二十一日　日曜　辛卯　大安　閉　昴宿

▲一白之人和於上而不睦於左右之日西辛乙吉▲二黑之人勿只顧前看宜注意脚根作事北南艮吉▲三碧之人勞苦爲長上所見之日宜奮勵勿怠北坤壬吉▲四綠之人愈動愈陷於深淵之日注意注意坤丙北吉▲五黃之人運氣雖吉實務不充分順利之日北東西吉▲六白之人因誤聽惹起意外之口舌之日南艮坤吉▲七赤之人勿取姑息手段宜以誠意作事南東辛吉▲八白之人貪大招敗宜鄭重守本業丙辛東吉▲九紫之人雖有幾許麻煩概論爲吉東丙乙吉

廣告

爲通告事查敝司發行之週年四釐債券原定每年舊歷四十兩月爲付息之期茲查本年舊歷四月第一屆付息期限轉瞬即到舉凡存有該項債券者即希按照定期(即舊歷四月一日起至三十日止)向敝司或所屬各分司號持券領息自必照章付給倘有過期未經取息者應准於第二屆付息期內再行補領平時恕不照付特此通告週知

黑龍江省廣信公司啓

招商局船期告白　穩快第一

圖南快輪准于舊曆(三月廿六日)即拜禮五早由營口開往烟台上海以後常川往來每隔十日一次定期不悞

奉天代理客票處　大西門裡眞正稻香村　西門裡眞正稻香村仝啓

注意啓者本旗已革印務章京警察收捐委員王府地局局長公爵劉自芳即納青額如在外與中外人等用筆自印文圖章契紙無論以何種名義行使接洽情事一概無效再者貝郎怡一名亦經本府斥革合并聲明再該逆劉自芳等除霸吞本府財產外並在外任意捏詞毀謗本府名譽防不勝防爲此各方對於本府若有懷疑之處務希隨時直接質問俾免闇闡誤會是所感盼

北京賓圖王府啓

恭頌駐防石門洼里鎮威軍第三四方面聯合軍工兵司令部柏桂林　重砲團團長王致中　暨各官營長連長等德政

慨自軍興以來居民逃避曠職荒業苦不待言惟鎮威軍第三四方面聯合軍重砲團駐防石門工兵司令駐防洼里南北相距咫尺僅隔鐵路雙方軍政紀律嚴明秋毫無犯傲告士兵以維治安軫念民生各張佈告現值春耕令四民勿自驚擾百姓各歸本行更沿村偵察以致四民樂業調輒生波伊誰之力歟萃相當辦法並派稽查多員赴村開導鄉民有不便處務各聲說自有相應日是非軍民一體互相保愛諭令催士開學勸農出耕從工居肆賈商經營不爲功然則軍紀嚴明士卒用命皆係重砲團工兵司令諸公訓練有方所收之效果也無以報德謹登報端以誌銘感

昌黎縣城西石門一帶三十餘村恭頌

上海最著名之大商店

奉送樣品

如將此廣告裁下並匯現大洋一元即贈值三元之眞金嵌寶戒指一只如匯二元即贈值六元之眞金嵌寶戒一只或眞金項鍊一條連翡翠雞心一只如匯三元即贈值十元之白金鑲鑽石耳圈一付或眞金首飾一套計十二件如匯四元即贈值十二元之瑞士眞金手表一只連眞金表帶一條寄來之費無論多寡一律奉送禮券以後向本公司購物可以如數扣回無此廣告恕不通融上海法大馬路南首東新橋街美麗首飾公司樣品部謹啓

德商　世昌洋行　(新到現貨)

各種禮服呢·華達呢·馬達呢·嗶嘰呢·色細呢·洋口絨·蹚子絨·粗細條羽紗·素羽紗·嗶嘰紗·冲直貢呢·德國鉛筆·一律批發

並批期貨各種呢絨·毛繩·毛線·機器·五金·油漆布·皮革·洋針·顏料經理金剛鑽牌汽車德國火藥公司礦山炸藥硝礦火險公司如蒙賜顧無任歡迎

廣告　奉天中街　謙祥泰內　電話一百五十一號

奉天醫科專門學校招生廣告

考期　七月十四五日

科目　英文國文數學(算術代數幾何)中西歷史地理

資格　中學畢業

年限　六年

簡章請向奉天小河沿本校函索即寄

各樣煤砟　煤筋　臭油　硫酸　衛生球　鹽酸加里　八王寺啤酒

批發

奉天浪速通三二一　松昌公司本店　電話四一九

支店　開原。四平街　公主嶺。

電報掛號二四五〇
中國電話二〇六號

THE CHEE HSIN CEMENT COMPANY LIMITED

啓新 唐山馬牌洋灰

歷經泰西各先進國專門化驗所
化驗及格發給證書並經全國各工
鐵路各船塢碼頭等重要各
程以及津滬各國工部局購用有
年無不交口稱讚足見本公司洋
灰成色優美壓西本公司並造各
種花磚大小舖地方磚紅磚各色
房頂瓦脊瓦洋灰溝管電桿等等
貨品繁多不及備載如蒙賜顧請
到本所或各埠分銷處接洽無任
歡迎
奉天小西關大什字街北路東
啓新洋灰股份有限公司東部總批發所謹啓

德國西門子電機廠

謹按電氣事業在選擇機首品敝廠對於瓶辦電氣事業諸君極願貢其一得之愚凡關於電燈電話電車自來水鐵路開礦及各種實業工廠應用機器電機倘承垂詢必當竭誠奉答并可代爲設計此外并備有各種電料現貨均屬德國本廠最精物品倘祈不吝玉趾惠臨參觀曷勝榮幸

本城商埠三經路路東
中國電話一五三五號 電報掛號六零零七

奉天四平街仁太洋行廣告

啓者時逢春季運到各國諸廠出各貨品俱應用之物各式卦鍾坐表八音鍾金銀手表各樣耳墜及其金銀送禮用之貨品各樣不同木炭水火壺咖啡壺男女各式之帽等等不一掛燈坐燈小孩推車各樣皮包皮夾金銀表練香水捕粉女用提包送禮用刀叉器皿五金雜貨以及罐頭餅干呂宋烟捲無不俱全諸君若用者請到城內中街本行參觀或到日站仁太洋行支店均可方知言之不謬也望各界諸君駕臨是幸

四平街 仁太洋行謹啓
中國電話二百〇二號

美國新式 農業用 諸機器 俱全

(6)

煖房用 鍋爐 放熱滊片 鐵管 滊管 材料 發動機 電動機 滊爐 滊機

鐵道、鑛業、工業用諸機器

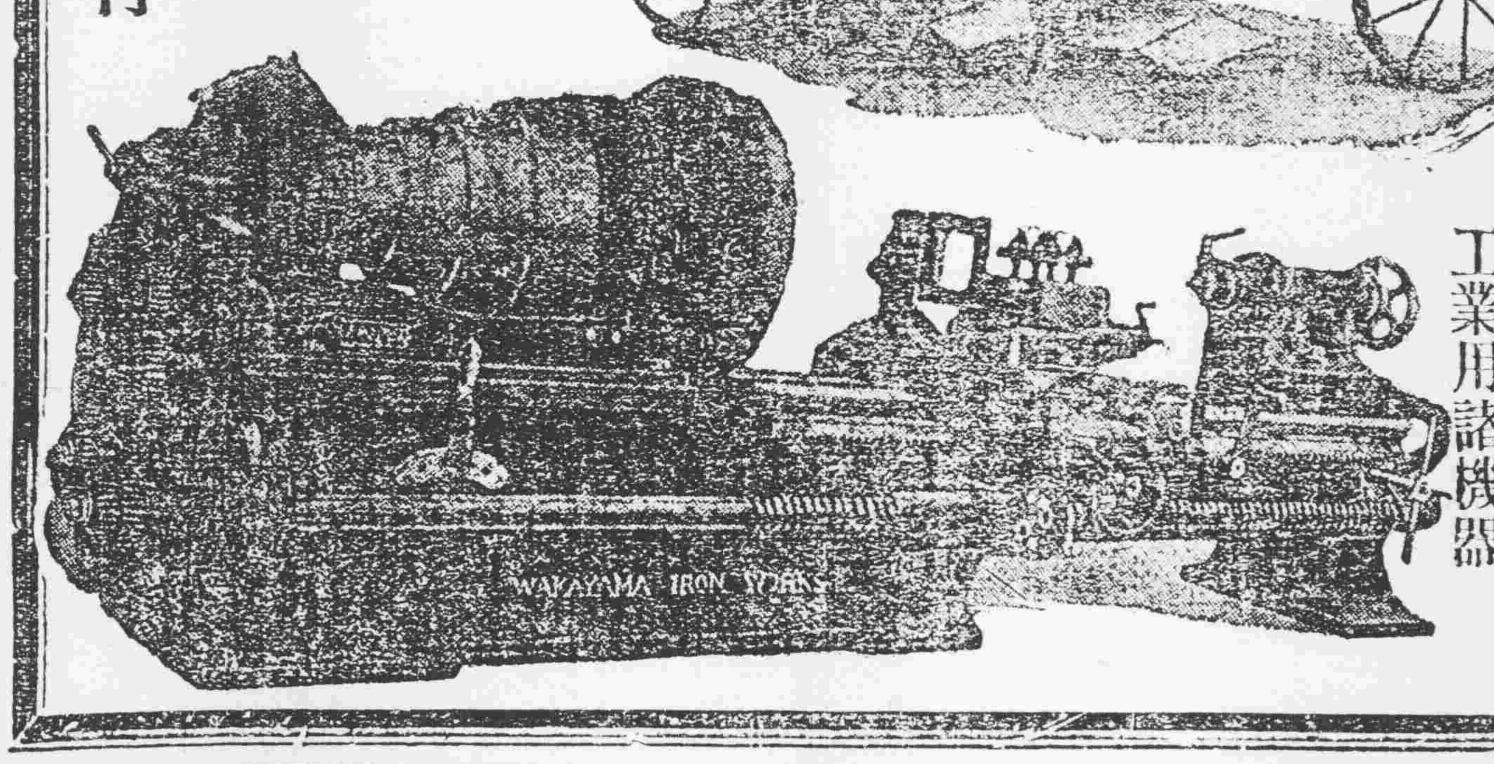

奉天浪速通三層大樓房
合名會社 藤田洋行

杭州

胡廣泰綢緞雅扇批發莊

本莊向設奉天省城翰墨軒胡同批發蘇杭本作自製各種雅扇已歷有年所舊歲兼營杭州本廠機織各種綢緞如國華緞鐵機緞及綾羅紗紡線春華絲葛文錦葛等花樣新鮮各色俱備去秋因原址房屋狹小遷移至小西門裡北大門胡同內交易旋緣時局關係外城客商或未盡週知爲此登報聲明如承光顧格外克已貨價之高下一經蒞臨評較便知

中國電話暫借八零三號

楡樹分館啓事

敬啓者本邑分館前經李君樹棠經理現下李君另有高就於本年四月一日由敝人接辦以前該分館一切事宜及關係款項等事敝人概不負責地點暫設於東海泉後院訪員業經聘任黃君志謙嗣後如有願閱本報及刊登廣告者請來敝分館接洽可也

楡樹分館經理胡秀氏啓

本溪湖煤塊煤 大昌煤局
日電話二〇九番二四五
中國電話一二二一

滿鐵

[illegible]

英商 仁記洋行

新到大批現貨

油毡。油紙。油精。鉛油。墻粉。地板油。皮鞋油。釘子玻璃。銀粉。銅鐵折葉。電滾子。鐵線。變押機。各種管子。乾電池。烏金。印度紅茶。狼頭絨。禮服呢。嗶叽呢。自轉車。

(總經理)恩德務第 UNDER WOOD 打字機

經理
北英火險
中華火險
公律(延昌)火險
汽車火險
宏利人壽
保險公司

行長 傅瑞敦
經理 臧福蔭
主任 王新風 啓

奉天大西邊門外路北
中國電話一五二九
日長電話一二三二

美國三大汽車公司滿洲總經理
奉天新站三層大樓
奉天浪速通

藤田洋行

高級乘用汽車
歐巴覽都牌
維祿士乃多牌
哈德送牌

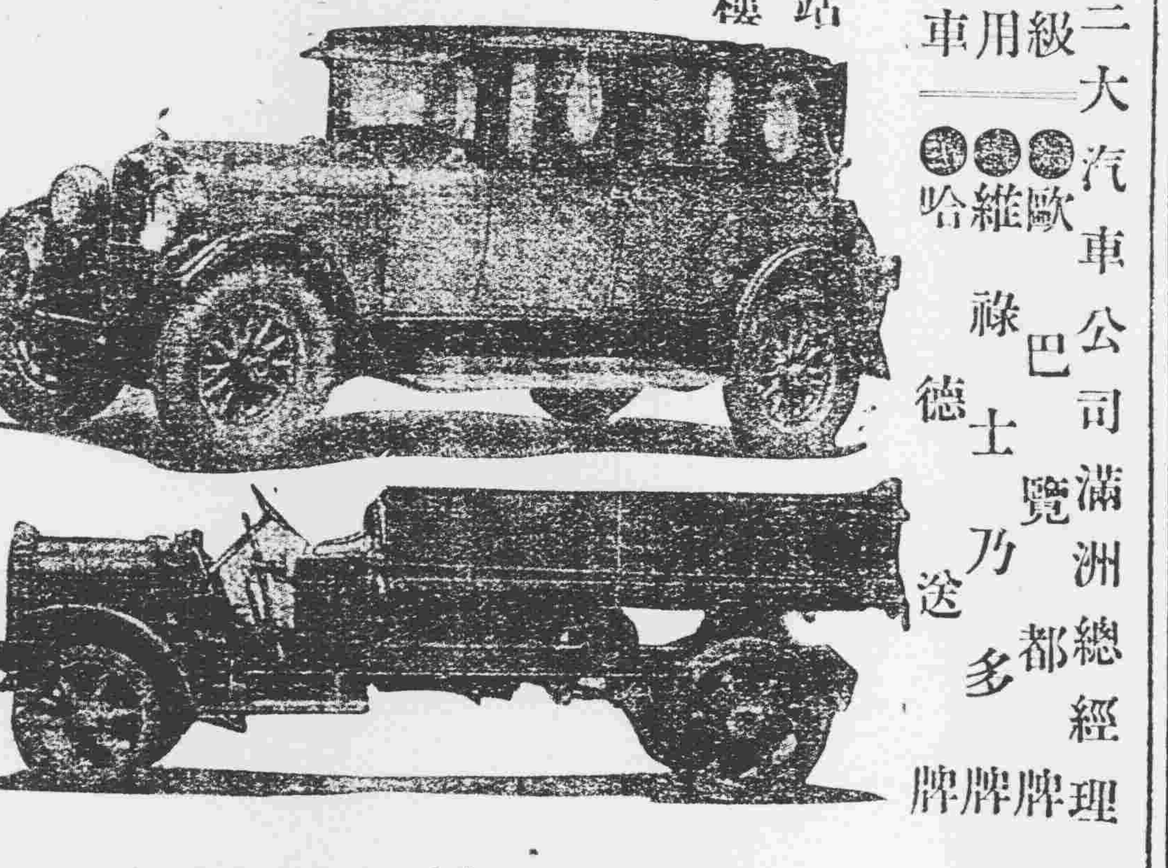

載重汽車
飛得祿乃多牌
音達那笑那祿牌

各牌滊車各部零件及修理用工具

電話中國一五四七

奉天德慶增藥局

神效補天丹
主治先天不足後天虧損諸虛百損五勞七傷脾腎兩虧飲食無味四肢困倦筋骨酸軟面黃肌瘦咳嗽填精補髓腎寢潮濕常出涼汗長陽種子壯陽用壯元陽滋補上元之神藥也每劑定價奉六元四角

虎骨延壽酒
主治遠年近日腰腿疼痛半身不隨口眼歪斜左癱右瘓手足麻木治婦人經脈不調乾血癆傷子宮寒冷久不受孕以及虛勞等症並皆治之常服者延年益壽長生不老之功每瓶半斤定價奉洋貳元四角

加味二仙丹
夫臟腑下血者乃大便出血故也因臟腑積濕熱成毒風邪胃腸胃流熱氣血逆亂榮衛失調不能攝血歸原日久不愈氣下陷面色痿黃不思飲食無論糞前糞後遠年近日服之神效每丸價洋三角

烏鷄調經丸
主治婦女經脈不調赶前錯後或多或少或色淡如水黑成紫塊崩漏不止赤白帶下經前腹痛四肢無力以致經寒經閉滿腹積塊臍腹不安子宮寒冷久不受孕患此症者服之無不神效每丸定價貳角五分

虎骨熊油膏
此膏專治男婦之血中結風寒難換筋骨痛終癱瘓痞積化積塞堅男子腎虛寒腎痛氣手足麻木腰腿困酸無力婦女經閉子宮寒冷久不孕育小兒乳食痞積蟲積偏寒等症此膏效驗甚速每張價洋一圓

回陽化陰膏
此膏專貼陰疽之類如瘰癧鼠瘡流注痰核石疽乳巖失榮橫痃海底髮疽是皮色不變之惡核陰疽以及疔毒惡瘡魚口便毒等症皆能治之凡用此膏如有破者能拔毒生肌未破者內消而愈每兩洋四角

本號開設奉天小北關白塔寺東以上各藥東省城各鎮均有代理外埠函購郵費自備

中國電話二百九十二號

房氏珍珠安神丸

[illegible]

奉天小北關白塔寺東 德慶增謹具
中國電話二百九十二號

新時代

之文化生活 衛生經濟上之最適品
惟有九重香皂堪爲 貴家庭之化粧與沐浴
品質本位

九重綠香皂

請常用之

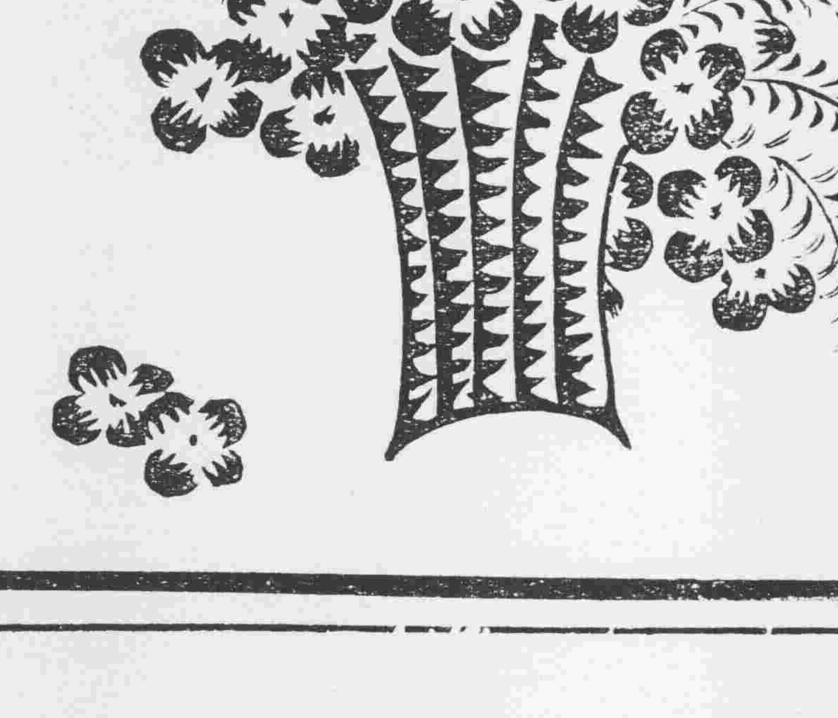

佳良行 賣最準確的鐘表◎◎
佳良行 賣最美麗的寶石◎◎
佳良行 賣最文雅的粧飾品◎
佳良行 賣最便宜的是批發◎
奉天城內中街電話七百四十號

一般倉庫營業

代理商品委託買賣及金融火災保險諸業務

奉天浪速通十九番地
東省實業株式會社
倉庫部 電話八八一四、一八五、一八六番
倉庫 市場西塔大街 電話一七番